AÑO NOVENO — Núm. 2.883 Dirección, Redacción y Administración: AVENIDA DE MAYO 769 (Porte pago) Buenos Aires, sábado 8 de marzo de 1924

Todas las cartas destinadas a la Redacción deben ser dirigidas al director

Como el diario no puede responsabilizarse por los manuscritos que se le envíen, ruega a los autores guarden copia de ellos.

Dirección Telegráfica: EPOCA, Buenos Aires.

Teléfonos: U. T. Administración 7370, Avenida; Administrador, 7373 id.; Director, 7375 id.; Redacción, 7372 id.; Publicidad, 7371 id.; Expedición, 7374 id.; con 20 aparatos internos.

Cooperativa: 2927, Central.

La Epoca

PRECIOS DE SUBSCRIPCION:

CAPITAL:

Por mes 2.50. Trimestre 7.50. Semestre 15. Año 30
$ m/n. $ m/n. $ m/n. $ m/n.

INTERIOR

$ m/n. $ m/n. $ m/n.
Trimestre 7.50. Semestre 15. Año 30

EXTERIOR

$ oro $ oro $ oro
Por mes 2.50. Trimestre 7.50. Semestre 15. Año 30

Número del día, 0.10. — Número atrasado (dentro de los 30 días), 0.20. Pasado el mes $ 0.50 el ejemplar.

UNICA EDICION

8 DE MARZO DE 1924

La moral del episodio

Pobre cosa resulta la algarada riojana para aspirar a una filosofía del suceso. El comentario sobre el hecho en sí, con sus antecedentes notorios, quedó formulado ayer en estas mismas columnas. Nada tenemos que agregar a él, y fuera más interesante abordar otros temas que reclaman dilucidación imperiosa, si no conviniese antes apuntar una circunstancia al asunto vinculada que presta mayor relieve al criterio resultante.

Dijimos que el golpe de audacia producido era efecto de la discordia sobreviniente entre los grupos que aprovechaban del festín de los recursos oficiales, al precio de una defección que no tiene nombre. Pero la chirinada habría quedado en proyecto — nadie se hubiera atrevido a alzarse en armas, dejando cinco muertos a cargo de la conciencia aturdida — si un equívoco falaz de la actividad maquinadora del Ministro del Interior no revelara ser el estímulo más fuerte de la sórdida aventura. Porque es, justamente, la política de este funcionario, calculadora hasta el detalle, el instrumento decisivo.

A la sombra de las ambiciones creadas por las camarillas sin bandera, y sacando partido de los desconciertos emergentes, el Secretario de Estado ha sometido a la descomposición desquiciadora en mira de un aprovechamiento personal garantizado por las seducciones de su posición misma. Y en La Rioja, descontando el apoyo, los filibusteros han puesto en evidencia sus maniobras, cuya intención real se transparenta ahora con el hecho de quedar en la estacada los rebeldes, sujetos a la sanción de su propia temeridad. El Ministro reasume la apostura de su grave continente y fulmina la algarada con lujo de medidas que, para mayor escarnio de su doblez, son precisamente los arbitrios que cuadran al hecho en salvaguardia de las situaciones regulares.

No ha respetado nada en la ejecución de sus secretos planes de predominio. Desde que, por un error deplorable del Presidente de la República, el senador de la Capital se transformó en el primer consejero del Poder Ejecutivo, los negocios públicos marchan, en la esfera de su influencia, al azar del capricho morboso de una idea fija: el sometimiento fiel País a la férula de una reacción que es la antítesis del pensamiento radical como norma del Gobierno. Y para asegurar esa sumisión, no trepida en apelar al régimen sensualista de los acomodos oficiales, de tal suerte que los servidores que capta pierden la noción inmediata de su calidad cívica para convertirse en instrumentos agradecidos de la obsequiosa merced distribuída a manos llenas.

Descartando la tolerancia complaciente y aun la cooperación directa, los autores de la trágica mascarada de La Rioja no podían cavilar en lanzarse a la aventura, que les daría la posesión de los resortes del Estado, mediante la legalización más o menos próxima de su loca empresa. Pero ellos no habían calculado sobre la psicología ministerial y lejos estuvieron de sospechar siquiera de que iban a ser abandonados junto a los cuerpos exánimes de sus propias víctimas. La sangre de éstas sobrecogió de espanto a quien, de otra manera, hubiese estado resuelto a desplazar al Gobernador que se manda reponer, porque era necesario complicar en sus planes la sacrificada Provincia, que mantiene todavía vacante una plaza en el Senado Nacional, codiciada presa ella para el nuevo director oficial de la política argentina.

Elocuente es la moral del episodio. Sepa ahora aprovecharla de inmediato el noble pueblo a quien se intenta domeñar con artes tan malignas.

Un muerto más

Si las letras deben ceder a las armas, tal capitulación no corresponde, por cierto, al manifiesto revolucionario de La Rioja. Sería notoriamente injusto, de tal manera se destaca en la algarada la superioridad mortífera del verbo rebelde sobre la cruenta eficiencia de las armas insurrectas. Estas han podido derribar algunos hombres y echar abajo un gobierno; ha logrado aquel abatir en corto instante un atributo imperecedero de la humana razón: el sentido común. La calidad de las víctimas define el conflicto de superioridad entre los victimarios.

Unión Cívica Radical

SUB COMITE "INGENIERO CORNELIO BACA"

(Sección 3a.)

Anoche se realizó una conferencia en las calles Luzuriaga y Brandsen

La primera de la serie de conferencias que, dentro del extenso circuito del subcomité "Ingeniero Cornelio Baca", se realizarán ante la proximidad de las elecciones nacionales, congregó anoche alrededor de 800 ciudadanos en la esquina de las calles Luzuriaga y Brandsen.

Inició la serie de discursos el señor Pedro Ballestero, quien recordó las figuras prominentes del radicalismo como un ejemplo que perdura a través de los años para el civismo argentino. Porque Alem y del Valle, habían educado a la democracia en sus horas más obscuras, cuando las nociones del derecho habían penetrado en la conciencia cívica del país, y le había sido reservada a Yrigoyen la misión de continuar la alta obra hasta culminarla en la realización de los ideales de libertad, de dignidad y de justicia para el pueblo argentino.

La palabra vibrante y sentida del orador conmovió repetidas veces al auditorio, el cual, identificado en sus palpitaciones, vitoreó al radicalismo y al doctor Yrigoyen.

El doctor Gerónimo Grisolía ocupó acto seguido la tribuna, expresando que admiraba al electorado radical de la sección 3a., por su tradición ejemplar en la vida del radicalismo metropolitano. Parroquia obrera por excelencia, no era extraño que estuviera siempre con los hombres que habían hecho al frente del gobierno del país una obra de política social como no habrían realizado los partidos de bombásticos programas y de descontadas reivindicaciones proletarias.

Al respecto, citó el estado en que el presidente Yrigoyen halló a los elementos que forjan la grandeza del país, en cuanto los representantes del pueblo no se habían preocupado jamás de elevar su nivel económico, pues el salario mínimo y el valor de la tierra eran conquistas debidas al primer gobierno radical.

Abundó, dentro de esta faz del gobierno del doctor Yrigoyen, en conceptos que merecieron la aprobación de los oyentes, quienes aplaudieron con calor sus últimas palabras.

Siguió en el uso de la palabra el doctor Silvio Bonardi, recibido con grandes aplausos por la multitud. Fué su disertación una réplica concienzuda a la pródica socialista, en cuanto la doctrina de Marx era inadaptable al ambiente argentino, que desde los orígenes del país habían caracterizado por su espíritu revolucionario frente a las vetustas monarquías europeas, puesto que los criollos, que formaron la sociedad primitiva, habíanse rebelado contra el predominio de la aristocracia española. En 1848 aquellas teorías pudieron merecer la aceptación de los pueblos regidos por sistemas de privilegios, pero en nuestro país y en la época actual estaban en absoluto de más.

El doctor Bonardi fundó su argumentación con ejemplos científicos, e históricos que merecieron las repetidas ovaciones del público. Como los pueblos deben más a sus grandes hombres que a los programas que nunca se cumplen, juzgó lógico que se proclamase al doctor Yrigoyen como un hombre bandera.

Finalizó su discurso entre grandes aplausos.

SUB COMITE MARIANO MORENO

(Tercera sección, Santa Lucía)

Próxima conferencia en San Antonio y Tres Esquinas, el día 11 del corriente, a las 20 y 30.

Oradores: Presidente del Sub Comité, Mariano Moreno, señor Antonio Francia, Silvio Benardi.

COMISIONES DE CIRCUITO DE LA CIRCUNSCRIPCION 16a.

A los fines electorales de la próxima campaña y con objeto de que los trabajos de propaganda a realizarse tengan toda la eficacia posible, se ha resuelto crear las siguientes comisiones de circuito:

Bajo Belgrano: Sub Comité "Aristóbulo del Valle"; Saavedra: Sub Comité "General Teodoro García"; Coghlan: Sub Comité "Maipú"; Villa Urquiza, zona Sud: Sub Comité "Leandro N. Alem"; Villa Urquiza, zona Norte: a cargo del Sub Comité "Félix Mieli".

El certamen frutícola de Mendoza

Adhesión de la Sociedad Rural Argentina. - Viaje del entomólogo profesor Juan Bertrés

Consecuente con los propósitos de la Comisión Directiva de la Sociedad Rural Argentina de propiciar todo acto tendiente al fomento de las industrias agropecuarias, la mencionada institución, respondiendo a una solicitud de la Comisión organizadora de la Exposición Frutícola de Mendoza, ha gestionado el viaje del eminente entomólogo, Dr. Juan Bertrés perteneciente al personal científico del Museo de Historia Natural de la Nación, para que dé varias conferencias sobre las plagas que atacan a los frutales.

El ministro de Justicia e Instrucción Pública, Dr. Sagarna, lo mismo que el Sr. Doello Jurado, director del Museo de Historia Natural, han puesto su mejor buena voluntad para que el distinguido profesor pueda concurrir a Mendoza, facilitando la licencia necesaria.

La noticia del viaje del profesor Bertrés ha sido bien recibido en el seno de la Comisión organizadora de esta importante exposición.

La Sociedad Rural Argentina ha acordado para este certamen, dos medallas de plata, que se adjudicarán en la siguiente forma: una al expositor que presente en la clase primera destinada a los duraznos el mayor número de variedades de mesa, y otra para adjudicarse en la categoría octava al expositor que presente el mayor número de variedades de uva para mesa.

"La Prensa" mintiendo

Comprendemos la indignación de "La Prensa". Ha podido gozar de la satisfacción de ser gobierno, por la interpósita persona de su corresponsal en "La Rioja", quien trocó sus modestas funciones periodísticas por las de gobernante, y como si se tratara de un sueño que se desvanece, ante la triste realidad, el pulpo secundario no puede ocultar el despecho que le produce la reposición del gobernador depuesto por su colaborador.

Somos humanos y nos damos cuenta del estado de espíritu del pulpo secundario. Pero esto no lo autoriza a mentir descaradamente, como lo hace al referirse a la política de La Rioja, al origen del gobierno del doctor Dávila San Román, y ni a hablar de oligarquías.

"La Prensa" no dice verdad cuando afirma que el titulado partido "principista" llevó al poder al señor Dávila San Román. Este fué proclamado por la Convención de la Unión Cívica Radical de La Rioja y con su esfuerzo consagrado gobernador.

Los elementos que lo han depuesto no cooperaron a su encumbramiento y, por el contrario, lo combatieron. Fué después que el señor Dávila San Román dió la espalda a la Unión Cívica Radical, cuando los tales "principistas" se declararon obsecuentes sostenedores de su gobierno, de modo que su derrocamiento obedece a no haber obtenido satisfacción a sus pretensiones de coparticipación en el poder y a propósitos que hemos de poner al descubierto, y a los que no ha sido ajeno el ministro del Interior, que en este caso de La Rioja ha tenido que abrirse el vientre por su propia mano, al ordenar la reposición del gobernador San Román.

La Unión Cívica Radical de La Rioja, en digno recogimiento, nada ha tenido que hacer con todos estos tripotajes, y espera tranquila la hora que, por propia gravitación, sus destinos vuelvan a las manos del pueblo, que ella representa.

El señor Dávila San Román en el trance que ha pasado, habrá sentido seguramente como castigo a su defección, la amargura de encontrarse sin el apoyo del partido que lo elevó al alto cargo que ocupaba.

Mientras tanto, recuerde el pulpo secundario que si oligarquía hubo en La Rioja, fué en tiempos del "régimen" y de la que supieron aprovechar sus hombres más conspicuos.

El actual gobernador de La Rioja surgió de un gran movimiento popular, que lo libertó de la esclavitud en que arrastraba su existencia política, y si ha podido sufrir las contingencias de un golpe audaz, es porque mismo se alejó de la fuerza popular que debió ser su sostén más firme y calificado.

En cuanto a la existencia de un documento que contendría la renuncia del gobernador San Román en manos del ingeniero Rincón, aunque "La Prensa" no asume la responsabilidad de la patraña, la utiliza para dar color a sus vergonzantes falsedades.

El caso de San Juan

Informaciones oficiosas hacen saber que el P. E. espera un postrer informe para resolver si corresponde o no la intervención en San Juan.

Es posible que tal informe sea necesario para completar el repertorio de elementos de juicio que el ministro del Interior considera indispensable para pronunciarse sobre el caso de San Juan, sólo ocurre deplorar que igual mesura y pareja prudencia no se haya observado cuando se trató de Jujuy, cuya autonomía fué abatida por un decreto fundado en considerandos artificiosos y despojados de la verdadera y sólida información que ahora se apetece para San Juan.

Pero si el informe tarda, el P. E. puede suplirlo ventajosamente, recurriendo a la copiosa información de la prensa sanjuanina, a las crónicas de los corresponsales allí destacados, y, por si eso resultare insuficiente, a la opinión unánime formada en el país acerca de la ruinosa situación de San Juan.

La participación del gobierno sanjuanino en el golpe de mano llevado a cabo en La Rioja, proporciona, finalmente, un nuevo hecho y una nueva causa de participación a la voluntad oscilante del ministro del Interior. Esa participación, negada por los dirigentes de la intentona riojana, está documentada en los telegramas del gobernador derrocado, y, a mayor abundamiento, jactancio sametne ostentada por la gente que rodea al gobernador sanjuanino. En la sección telegráfica de este mismo diario están insertos despachos de San Juan que aseveran esta versión. Posiblemente, el extravagante comunismo sanjuanino, imite la táctica de su poderoso congénere y modelo ruso, tratando de expandir su credo y comunicar sus bellezas a las provincias circunvecinas.

Entretanto, el pueblo de San Juan gime bajo una opresión a la vez grotesca y trágica que un diario local describe en los siguientes términos:

"Sabe el presidente de la República que no existe entre nosotros la forma republicana de gobierno; no ignora que la Legislatura es menos que una parodia; que la justicia está minada por el manoseo impúdico de quien lo avasalla todo; que las municipalidades son una dependencia del ejecutivo, en manos de interventores ilegales y complacientes; que la libertad individual no existe, desde que sin sentencia ni proceso, los ciudadanos opositores van a parar a la cárcel; tiene conocimiento de los atropellos, con apariencias de legalidad, que se realizan en estos momentos, en nombre de un obrerismo carnavalesco, contra las industrias madres de la provincia, y sabe que se ha empapelado la provincia con emisiones de moneda clandestina, contra la prohibición expresa del gobierno nacional".

Después de esto, ¿qué necesidad de nuevo informe tiene el ministro del Interior?

Mal procedimiento

La intervención en Jujuy anda desorbitada. La mala elección del delegado federal y de los elementos que le acompañan en su gestión se reveló, a poco de iniciarse como resultado del deliberado y banderizo propósito en que estaban enrolados.

El interventor se ha visto trabado en sus actos por un espíritu estrecho que ha puesto a servicio de una causa equivocada. El yerro inicial ha traído consecuencias previstas y los frutos no pueden ser otros que una interminable serie de resoluciones antojadizas y desacertadas.

Entre ellas está la que acaba de dictarse ordenando el secuestro de boletines y otros impresos, que contenían juicios categóricos acerca de uno de sus secretarios, por otra parte, bien conocido en el radicalismo de la Capital Federal.

No aprobamos una campaña injuriosa y de agravios personales, mas por ello no silenciaremos nuestra protesta ante el ataque a fondo que se lleva a la libertad de prensa, con la medida inconsulta que se ha adoptado.

El pretexto — cuya calificación legal debe entregarse en manos de una justicia imparcial — se extenderá a cualquier publicación que no esté en el discutible concepto de las buenas costumbres del interventor. Basta señalar el hecho para deducir cuán perniciosas enseñanzas puede acarrear, al ser explotado como precedente de las gestiones desatentadas de la intervención jujeña.

Servicio telegráfico especial para LA EPOCA de la United Press y de nuestros corresponsales

La lucha en Marruecos

La baja del franco

LONDRES, (U. Press) 8. — La cotización de apertura de los francos, marca hoy un nuevo "record", llegando a 116.20 por libra esterlina.

LONDRES, 8 (U. Press). — Los francos belgas han sufrido una nueva caída cotizándose a 132 por cada libra estrelina.

PARIS, 8. (United Press). — El dólar se cotiza a 27.70 y la libra esterlina a 117.50, continuando rápidamente en baja a pesar del discurso del señor Poincaré de que esperaba poder detener momentáneamente la caída.

Los valores internacionales suben en forma brusca y los corredores se hallan en dificultad para satisfacer la enorme cantidad de pedidos de compra.

LONDRES, 8. (United Press). — El "Manchester Guardian" declara que la actitud del senado francés obligando a Poincaré a amenazar con su renuncia, indudablemente ha contribuído a acentuar la baja del franco.

LONDRES, 8. (United Press). — Los francos continúan bajando rápidamente, cotizándose a 117.60.

Llegó a Tenerife el ex canciller Cuno

TENERIFE, marzo 8 (United)— Llegó a ésta con intención de pasar la primavera el ex canciller alemán Cuno.

Nuevo califa

LONDRES, marzo 8 (Especial)— La agencia Reuter comunica de Jerusalén que el Gobierno de Transjordania declaró que el rey Hussein, de Hedjaz, aceptó el ofrecimiento del Califato hecho por los musulmanes de la Mesopotamia, Transjordania y Hedjaz, quienes lo proclamaron califa. Se espera que los demás países mahometanos de Arabia se adherirán a esa resolución.

La reorganización de la U. C. Radical en Córdoba

Nuevas adhesiones

CORDOBA, marzo 8. — Un considerable grupo de radicales de estación Collazo se adhirió al movimiento de reorganización del radicalismo.

Se designó a la junta reorganizadora de Cruz del Eje en la siguiente forma: Presidente, Agustín Zampieri vices, Ernesto Taboada y Herminio Yanicelli; tesorero, José Jiménez; secretario, Horacio Mosconi; vocales: Rosa Rivarola, Estanislao Leonarti, José Cáceres, José Nieto Reyes Guzmán, Eladio Gallardo, Ramón Zamora, Pedro Andrade, Carlos Lombardi, Ramón Nieto, José González, Cipriano Peralta, Manuel Cayol, Nadim Gait, Antonio Arnedo, Juan Aráoz, Moisés Heredia, Juan Zampieri José Yanicelli, Agustín Peralta y Bernabé Peralta.

CORDOBA, marzo 8. — Con el propósito de iniciar la reorganización del radicalismo en el departamento Colón, se realizará hoy una interesante reunión en el domicilio particular del presidente de la comisión reorganizadora, doctor Rafael Llerena.

Para esta reunión, que adquirirá grandes proporciones políticas en el sentido de afianzamiento de la unidad partidaria, sus organizadores han invitado los radicales de todo el departamento como asimismo a los miembros de la mesa directiva de la Junta Reorganizadora de la provincia y a los presidentes de los diez comités seccionales de la capital.

Elecciones en Tucumán

Telegrama del ministro del Interior al interventor

Contestando a un telegrama que fuera dirigido por el interventor en Tucumán, el ministro del Interior suscribió en la fecha una comunicación que dice así:

"Buenos Aires, marzo 8 de 1924 —A S. E. el señor comisionado nacional.—Tucumán—Acuso recibo del telegrama en que V. E. da cuenta de las condiciones en que se ha realizado el acto electoral, y del resultado del mismo en cuanto a la organización y funcionamiento de los comicios. Al recoger las congratulaciones que V. E. presenta al Poder Ejecutivo de la Nación por el hecho de que tal acto se haya cumplido en plena libertad y absoluta normalidad, sin quejas, protestas ni reclamaciones contra acto alguno de las autoridades dependientes de esa intervención, me complazco en dejar constancia de que ello es el resultado de la lealtad con que V. E. ha atendido las instrucciones impartidas originariamente por el Poder Ejecutivo, y más tarde reiteradas verbalmente.

Las circunstancias invocadas por V. E. comprueban con la evidencia de los hechos que las promesas de libertad y de garantías para todas las opiniones y tendencias, formuladas por el Poder Ejecutivo de la Nación, son y serán en todas partes y en cuanto de su autoridad dependa, realidades fecundas que enaltezcan y estimulen las manifestaciones de la vida cívica argentina.

Con tal motivo felicito a V. E. y al personal a sus órdenes en la convicción de que los actos ulteriores de esa intervención, hasta el completo término de su misión, han de ajustarse al mismo criterio de imparcialidad política y de rectitud institucional".

Situación política griega

ATENAS, (U. Press) 8. — La renuncia del gabiente de Cafantaris se debe a los consejos del Sr. Venizelos y del Regente Cunduriotis. En caso de formar un gabinete de coalición venizelo-republicano, éste obtendría la proclamación de la república por la Asamblea.

ATENAS, (U. Press) 8. — Debido a la actitud adoptada por la asociación de oficiales, presentó su renuncia el gabiente presidido por el señor Cafantaris.

ATENAS, 8 (United Press). — Se considera al señor Roussos y al señor Ractivan como los más probablemente sucesores de Cafantaris.

La asamblea debe reunirse a mediados de la semana próxima.

Se espera que, entonces declare destronada a la dinastía y proclame la república.

Incidente Poincaré - de Launay

PARIS, marzo 8 (Especial) — El primer ministro, M. Poincaré, ha enviado sus padrinos al diputado M. Le Provost de Launay, desafiándolo a duelo a causa de las observaciones que hizo en la sesión de esta tarde de la Cámara de Diputados, que el primer ministro considera ofensivas.

Los padrinos de M. Poincaré son M. Maginot y M. Sarraut.

El diputado de Launal ha nombrado padrinos suyos a los diputados Taittinger y Bouton. Los padrinos esperan que se podrá arreglar la cuestión.

Los cuatro padrinos, que se reunieron inmediatamente después de la sesión de la Cámara, examinaron la versión estenográfica, decidiendo que las observaciones de M. de Launay no eran ofensivas para el honor del primer ministro, y que, en consecuencia, no había razón para ir al campo del honor, informando acerca de su decisión a los señores Poincaré y de Launay, quienes según se cree, la aceptarán y olvidarán el incidente.

La comisión de peritos

PARIS, 8 (United Press). — La subcomisión de peritos que preside el señor Young, reanudó la discusión sobre la cuestión del control y del banco. Se cree que los últimos detalles de la cuestión del banco serán arreglados el lunes o martes.

Propósitos de una compañía

DUBLIN, marzo 8 (United) — Un representante de la compañía Siemens Ralske de Berlín, se encuentra actualmente en ésta, conferenciando con el gobierno sobre la posibilidad de aprovechar las caídas del Shannon, para la producción de luz y fuerza.

Las operaciones en Marruecos

MELILLA, (U. Press) 8. — Ha sido terminado el desembarco de tres brigadas destinadas a reforzar los actuales contingentes de Marruecos.

PARIS, (U. Press) 8. — Según informaciones de Rabat, Kherife, el teniente de Abd-El-Krin, amenaza el camino de Tetuán a Chichaquen, y que otro grupo de fuerzas de Abd-El-Krin, amenaza a Chichaquen por el oeste.

PARIS, (U. Press) 8. — Comunican de Rabat que la situación en la zona española es la siguiente:

Los moros atacan violentamente las posiciones de Tizzi Azza, Tadersit, Dazib y Riddar, a sesenta millas al oeste de Melilla. Las tropas de Abd-El-Krin habían conseguido rodear a los convoyes que efectúan el aprovisionamiento de dichas posiciones, pero éstos, a pesar de todo, consiguieron abrirse paso.

MADRID, 8 (Especial). — El alto comisario, general Aispuru, que regresó esta noche a Melilla, envió al general Primo de Rivera el siguiente telegrama:

"El repliegue se indicó a las 16, efectuándose normalmente y en orden completo. Las tropas se apoyaban mutuamente, sin ser hostilizadas por el enemigo, lo que prueba que el quebranto que ha sufrido fué fortísimo".

Agrega el general Aispuru que está muy satisfecho del espíritu y conducta de las tropas, y elogia especialmente al general Fernando de Experex, que las mandaba.

Las fuerzas de aviación estaban establecidas en Dar Drius. Un aparato tripulado por el capitán D. Alfonso de Borbón fué obligado a aterrizar en los montes de Ilezo.

MADRID, 8 (U. Press). — El parte oficial de Marruecos dice que en la operación de Tizzi Azza, las fuerzas regulares españolas tuvieron las siguientes bajas: el teniente Vara Rey, herido gravemente, y un sargento muerto. Entre los indígenas tres muertos y ocho heridos.

En Tafersit el capitán Piñero fué muerto; el teniente López Iglesias, herido gravemente; dos indígenas muertos y 17 heridos.

En el tercio extranjero el capitán Ortiz Zárate fué herido de gravedad; el teniente Campo, herido levemente; tres legionarios fueron muertos, y dos sargentos heridos leves.

LONDRES, 8. (U. Press). — El corresponsal del "Daily Mail" en Tánger, dice que los rifeños admiten que durante los combates de los últimos días han tenido 50 hombres fuera de combate entre muertos y heridos.

Agregan que creen que los españoles han minado los alrededores de Melilla.

Los vapores correos de Cádiz a Tánger, son utilizados para el trasporte de tropas a Melilla.

Posible huelga de cobradores en Londres

LONDRES, marzo 8 (United) — Los cobradores del impuesto a la renta amenazan declararse en huelga a menos que se les considere como funcionarios de la administración.

Según el "Dailly Mail", uno de los miembros del gremio ha declarado: "Si nosotros abandonamos el trabajo, la huelga será una de las más populares que jamás se haya conocido".

Los nuevos cardenales

ROMA, marzo 8 (Especial) — Según los indicios existentes, el próximo Consistorio será exclusivamente norteamericano y monseñores Hayes y Mundelein serán los únicos cardenales nuevos. Hay pocas esperanzas de que sean creados otros cardenales, si bien se destaca el nombre, muchas veces citado, de monseñor Cerreti, nuncio en París.

Ni España ni los países de América del Sur tendrán, según parece, un nuevo cardenal.

ROMA, 8 (U. Press) — El 24 de marzo debe realizarse un consistorio secreto y el 27 del mismo mes el consistorio público.

Se considera que muy probablemente se postergará hasta el 31 de marzo y 3 de abril respectivamente.

Se tiene informaciones de que probablemente el otro cardenal que se designará además de Hayes y Mundelein, será Perossi, asesor de la Santa Sede.

Fallecimiento de un pescador de 119 años

SAN SEBASTIAN, marzo 8 (United) — Un pescador de 119 años de edad falleció en el Ferrol. Había trabajado hasta el año pasado.

El tratado ítalo-suizo

ROMA, 8 (U. Press). — A pesar de que el texto del tratado ítalo-ruso aun no ha sido publicado oficialmente, de fuente bien informada se declara que la cuestión de los reclamos e indemnizaciones ha quedado sin solución a pesar de que se sienta principios para proceder a su pronto y satisfactorio arreglo.

Se tiene entendido que los italianos que tengan reclamaciones que hacer serán tratados sobre un pie de igualdad con los ciudadanos de otros países.

La revolución mejicana

NUEVA YORK, marzo 8 (Especial) — Comunican de Jalisco que llegó a Veracruz, el general Escobar, al mando de seis mil hombres, la mayor parte de caballería, quien lleva la misión de cooperar con el general Martínez en la protección de las vías de comunicación entre Méjico y Veracruz.

El golpe de mano de La Rioja tuvo el epílogo que se esperaba

Ante el anuncio de la intervención militar los "revolucionarios" depusieron sus armas

Llegada del general Solá. — Pondrá en posesión del gobierno al señor Dávila San Román una vez que esté pacificada la provincia

Texto de las instrucciones impartidas por el P. E.

La participación de los elementos cantonistas

Después de cerrada nuestra segunda edición de ayer, apareció el decreto del Poder Ejecutivo, ordenando al general Solá que se trasladara a la provincia de La Rioja para reponer al gobernador señor Dávila San Román, depuesto por el golpe de mano, organizado por los llamados "radicales principistas".

La intervención de este jefe del ejército, cumpliendo disposiciones precisas que eran las que nosotros anticipamos, como única y razonable solución, dará por terminada esa desgraciada aventura, inspirada por móviles puramente políticos.

Lo más lamentable de todo ha sido el resultado trágico de esa chirinada, que ha costado la vida a cinco personas, sin contar a las otras víctimas.

Se conocen ahora con precisión algunos detalles.

Texto de las instrucciones impartidas al general Solá—

Seguidamente damos a conocer el texto de las instrucciones impartidas por el Ministerio del Interior, al comisionado nacional en la provincia de La Rioja, general Ricardo Solá:

"El señor comisionado se trasladará a La Rioja a la brevedad posible y asumirá el Poder Ejecutivo de la provincia a los efectos de ejercer el mando de las fuerzas militares de la Nación y de las provinciales, y de proceder al restablecimiento del orden público y de la normalidad institucional.

"En el desempeño de sus funciones el señor comisionado actuará con prudencia a la vez que con firmeza, procurando en todo momento hacer gravitar la autoridad moral de la Nación antes que la fuerza de sus armas, evitando en lo posible violencias materiales y sacrificios de sangre.

"Pacificada totalmente la provincia, el señor comisionado pondrá en posesión del Poder Ejecutivo al gobernador constitucional de la misma, don Florencio Dávila San Román, reintegrará en sus funciones a los demás poderes del Estado, y dará por terminada su misión.

"Se recomienda a V. E. estudie la situación político-institucional de la provincia y reuna los datos y antecedentes que juzgue útiles relacionados con el mismo y con el movimiento revolucionario producido. Al dar cuenta al Poder Ejecutivo de la Nación, del desempeño de su misión, informará sobre los resultados de este estudio.

"En caso de ocurrir hechos no previstos en estas instrucciones, V. E. puede dirigir una consulta a este Ministerio.

"Queda autorizado V. E. para designar el personal necesario para el mejor desempeño de la misión".

Telegrama enviado al presidente de la junta "revolucionaria"—

He aquí el telegrama enviado por el departamento del Interior, al presidente de la junta revolucionaria:

"Contesto su telegrama de ayer, pidiendo en nombre de la junta revolucionaria la reposición del decreto de intervención a esa provincia.

"La naturaleza de la medida adoptada por el Poder Ejecutivo en acuerdo de ministros y los fundamentales motivos de orden constitucional que la han determinado, le asignan el carácter de irrevocable y no permiten su reconsideración.

"El Poder Ejecutivo se refiere de nuevo a ella para esperar su acatamiento, sin más trámite, una vez conocida esta contestación y de conformidad al anuncio consignado en su último telegrama de hoy".

INFORMES DEL MINISTERIO DEL INTERIOR

En el Departamento del Interior se nos informó esta mañana que el movimiento sedicioso producido en La Rioja, había terminado dentro de la mayor tranquilidad, en razón de que los revolucionarios asumieron una actitud pacífica, entregaron sus armas y municiones al comandante del regimiento 15 de infantería, de guarnición en la capital de la Provincia. Al mismo tiempo se nos expresó que la rendición de aquéllos a las fuerzas nacionales se había producido antes del arribo a La Rioja, del comisionado federal, general de brigada Ricardo Solá.

A estar a informes procedentes del mencionado Ministerio, el general Solá llegó a la capital de la Provincia a las 10 de la mañana, iniciando de inmediato el desempeño de la misión que le ha encomendado el Poder Ejecutivo.

Conferencia entre el presidente y el ministro del Interior—

El presidente de la República, momentos después de llegar a la Casa Rosada, llamó a su despacho al titular de la cartera del Interior con quien mantuvo una prolongada conferencia. Durante el transcurso de la misma, el ministro puso en conocimiento del primer magistrado los últimos informes recibidos en el departamento a su cargo, acerca de la terminación del movimiento sedicioso estallado antenoche en La Rioja. Luego se convino en que el doctor Gallo celebrará una conferencia telegráfica con el comisionado federal, general Solá.

Conferencia telegráfica con el general Solá—

Momentos después de las 13 horas, realizóse una conferencia telegráfica entre el ministro del Interior y el general Ricardo Solá. Este último expresó de que en la provincia de La Rioja reinaba absoluta tranquilidad y que en la capital de la misma el Comercio había abierto sus puertas, reanudando normalmente sus actividades.

El gobernador Dávila San Román—

A medio día, en la Casa Rosada se nos dijo que el gobernador de La Rioja, señor Dávila San Román, continuaba alojado aún en el casino de oficiales del regimiento 15 de infantería.

Reposición del gobernador—

Interrogado el ministro del Interior acerca de la fecha en que sería

Prosigue el escrutinio y revisación de urnas correspondientes a las elecciones nacionales

Número de sufragios

SANTA FE

SANTA FE, marzo 8. — Trasmito los últimos datos del escrutinio de los comicios nacionales realizados en esta provincia:

Caseros—

Radicales

Dr. Héctor S. López 2023
Sr. Jorge Raúl Rodríguez 2037
Dr. Agustín Gatti 2092
" Ignacio J. Costa 2007
" Víctor M. Gómez 2006
" Claudio L. Newell 2084
" Jorge Ferri 2014

Demócratas

Dr. Luciano F. Molinas 2204
" Francisco E. Correa 2204
Sr. Joaquín Lagos 2203

Menchaquistas

Dr. Manuel J. Menchaca 265
Sr. Pablo Vrillaud 294
Dr. Ricardo Ortiz 263
Sr. Salvador Caputto 186
Dr. Manuel A. Fernándes 186
Sr. Guillermo Trollo 188
Dr. Alcides Greca 260

Los socialistas obtuvieron un voto; los comunistas, 64; los laboristas ferroviarios, 2; otros candidatos, 7; en blanco, 320.
Total de votantes en el departamento, 4.900.

SANTA FE, marzo 8—Los resultados del departamento Castellanos son los siguientes:

Radicales

Dr. Héctor S. López 3470
Sr. Jorge Raúl Rodríguez 3413
Dr. Ignacio J. Costa 3415
Sr. Víctor M. Gómez 3415
Dr. Claudio L. Newell 3415
Dr. Jorge Ferri 3468

Demócratas

Dr. Luciano F. Molinas 1993
Dr. Francisco E. Correa 1980
Sr. Joaquín Lagos 1992

Menchaquistas

Dr. Manuel J. Menchaca 678
Sr. Pablo Vrillaud 632
Dr. Ricardo Ortiz 630
Sr. Salvador Caputto 632
Dr. Manuel A. Fernándes 630
Sr. Guillermo Trollo 680
Dr. Alcides Greca 677

Socialistas

Sr. Rodolfo N. Galaretto 111
Sr. Ceferino Campos 112
Dr. Luis D. Bonaparte 112
Dr. Santiago P. Giorgi 111
Sr. Juan del Amo 111
Dr. Silvio Francesio 111
Sr. Teófilo Olguín 111

Votos en blanco 578. Total de votantes, 6.684.

SANTA FE, marzo 8. — Los resultados del departamento Constitución son los siguientes:

Radicales

Dr. Héctor S. López 3140
Sr. Jorge Raúl Rodrígues 3141
Dr. Agustín Gatti 3141
Dr. Ignacio J. Costa 3138
Sr. Víctor M. Gómez 3138
Dr. Claudio L. Newell 3140
Dr. Jorge Ferri 3140

Demócratas

Dr. Luciano F. Molinas 746
Dr. Francisco E. Correa 744
Sr. Joaquín Lagos 743

Menchaquistas

Dr. Manuel J. Menchaca 61
Sr. Pablo Vrillaud 59
Dr. Ricardo Ortiz 58
Sr. Salvader Caputto 59
Dr. Manuel A. Fernánde 58
Sr. Guerino Trollo 57
Dr. Alcides Greca 61

Socialistas, 4; comunistas, 27; laboristas ferroviarios, 1; otros candidatos, 1; en blanco, 217.
Total de votantes en el departamento, 4.252.

SANTA FE, marzo 8. — Los resultados del departamento Garay, son los siguientes:

Radicales

Dr. Héctor S. López 942
Sr. Jorge Raúl Rodrígues 936
Dr. Agustín Gatti 936
Dr. Ignacio J. Costa 931
Sr. Víctor M. Gómez 936
Dr. Claudio L. Newell 935
Dr. Jorge Ferri 936

Demócratas

Dr. Luciano F. Molinas 190
Dr. Francisco E. Correa 190
Sr. Joaquín Lagos 190

Menchaquistas

Dr. Manuel J. Menchaca 177
Sr. Pablo Vrillaud 172
Dr. Ricardo A. Ortiz 173
Sr. Salvador Caputto 172
Dr. Manuel Fernández 172
Sr. Guerino Troilo 168
Dr. Alcides Grecá 177
En blanco 70

Total de votantes, 1574.

SANTA FE, marzo 8. — Los resultados del departamento General López, son los siguientes:

Radicales

Dr. Héctor S. López 4488
Sr. Jorge Raúl Rodríguez 4488
Dr. Agustín Gatti 4443
Dr. Ignacio J. Costa 4423
Sr. Víctor M. Gómez 4423
Dr. Claudio Newell 4439
Dr. Jorge Ferri 4440

Demócratas

Dr. Luciano E. Molinas 1063
Dr. Francisco E. Correa 1064
Sr. Joaquín Lagos 1001

Menchaquistas

Dr. Manuel J. Menchaca 71
Sr. Pablo Vrillaud 45
Dr. Ricardo A. Ortiz 45
Sr. Salvador Caputto 45
Dr. Manuel J. Fernández 45
Sr. Guillermo Trollo 45
Dr. Alcides Greca 55

Los socialistas obtuvieron 195 votos; comunistas 40; laboristas ferroviarios 3; en blanco 598.
Total de votantes, 438.

SANTA FE, marzo 8. — La Junta Electoral escrutó el departamento General Obligado, con el siguiente resultado:

Radicales

Dr. Héctor S. López 2543
Dr. Víctor M. Gómez 2545
Sr. Jorge Raúl Rodríguez 2544
Dr. Agustín Gatti 2542
Dr. Ignacio J. Costa 2543
Dr. Claudio L. Newell 2543
Dr. Jorge Ferri 2535

Demócratas

Dr. Luciano F. Molinas 223
Dr. Francisco E. Correa 222
Sr. Joaquín Lagos 220

Menchaquistas, 1079; socialistas 1

SANTA FE, marzo 8. — Los resultados del departamento Iriondo son los siguientes:

Radicales

Dr. Héctor S. López 2212
Dr. Víctor M. Gómez 2206
Sr. Jorge Raúl Rodríguez 2210
Dr. Agustín Gatti 2211
Dr. Ignacio J. Costa 2208
Dr. Claudio L. Newell 2211
Dr. Jorge Ferri 2210

Demócratas

Dr. Luciano F. Molinas 1953
Dr. Francisco E. Correa 1949
Sr. Joaquín Lagos 1948

Menchaquista, 132; socialistas, 1.

SANTA FE

ROSARIO, marzo 8. — La Junta Electoral escrutó las cinco primeras secciones de la ciudad de Rosario con el siguiente resultado.
Radicales 4313, Latorristas 3900, Menchaquistas 2578, Socialistas 551 votos.

MENDOZA

MENDOZA, marzo 8. — La junta electoral nacional reanudó la tarea del escrutinio. La posición de los candidatos es la siguiente: Radicales lencinistas 1820, liberales 1890, Socialistas 1020 votos. Esta situación es hasta la mesa 35 de la ciudad.

MENDOZA

Resultados del escrutinio

MENDOZA, marzo 8. — La Junta Electoral Nacional después de una ardua labor realizada ayer y anoche consiguió escrutar las urnas de las ciudades General Alvear y Godoy Cruz. El cómputo general de votos es el siguiente: Por departamento: Ciudad, lencinistas 4.655, liberal 3878, socialistas 3.279 votos; Godoy Cruz, lencinistas 924, liberales 433, socialistas 659 votos; General Alvear, lencinistas 432, liberales 409, socialistas 87 votos. La junta continuará hoy por la mañana la tarea escrutinio.

SAN LUIS

El escrutinio

SAN LUIS, marzo 8. — Pasado mañana dará principio en San Luis de las elecciones de diputados nacionales realizadas el dos de marzo.

CORDOBA

CORDOBA, marzo 8. — En las elecciones nacionales sufragaron 36 mil 682 ciudadanos, cifra de la que resulta un porcentaje reducido en relación a los inscriptos.
La Junta Electoral convocó a elecciones complementarias.

Prosigue con éxito el raid automovilístico de San Paulo (Brasil) a Buenos Aires

El volante Francis Davisen y acompañantes, recorrerán en coche Hupmobile 5.800 kilómetros

Los intrépidos excursionistas llegarán a esta capital a fines de la semana próxima

PENOSA TRAVESÍA

Conforme lo anunció el telégrafo, llegaron a Paso de los Libres (Corrientes), después de atravesar la frontera argentino-brasileño, el automovilista Francis K. Davison, quien en compañía de un operador cinematográfico y un mecánico se propone llegar a esta capital, desde San Paulo (Brasil), en coche "Hupmobile" de serie que recorrerá un trayecto de 5.800 kilómetros, aproximadamente.

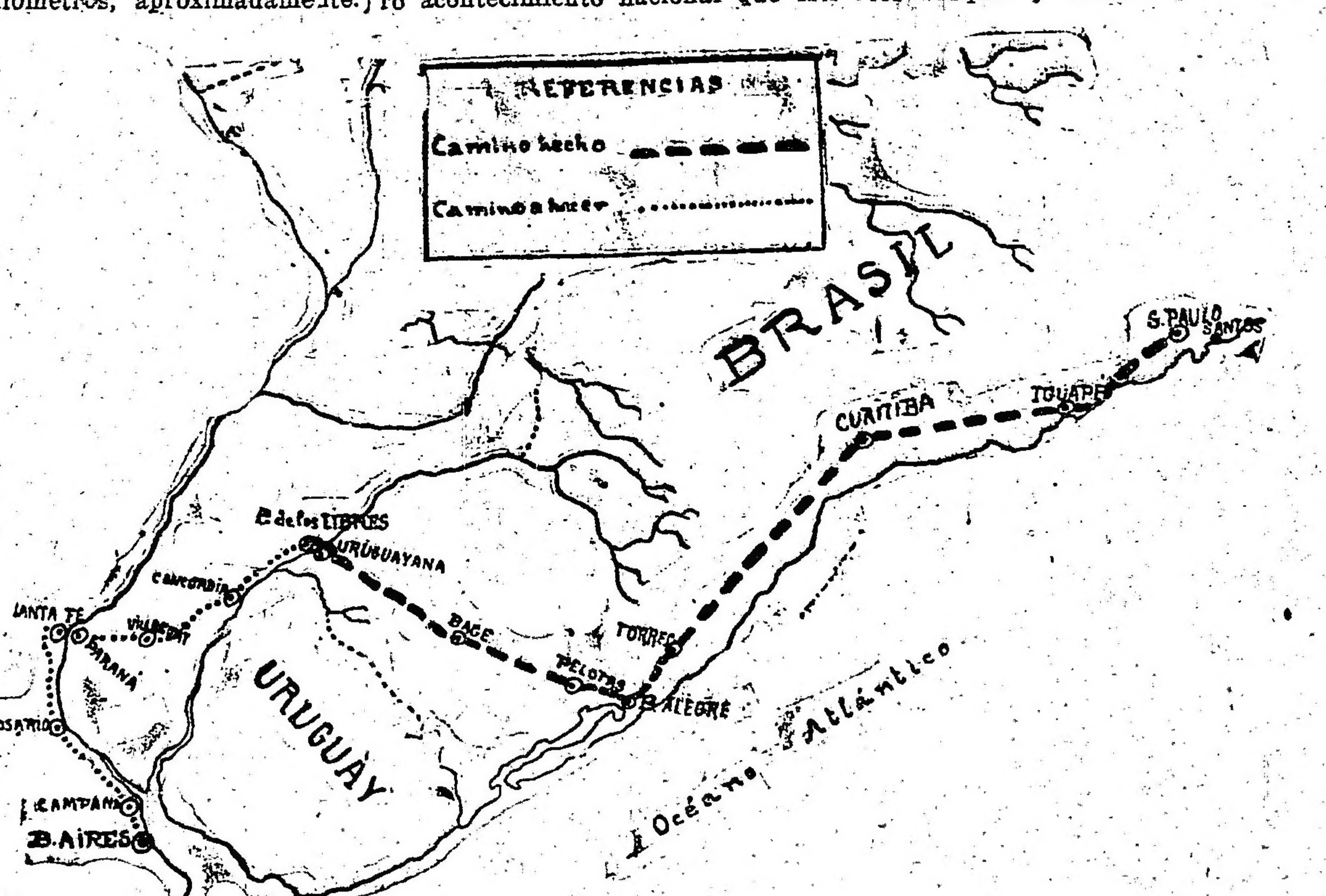

Las últimas comunicaciones telegráficas recibidas del desarrollo del raid, que por su magnitud será uno de los de mayor importancia llevados a efecto en esta parte de América, inducen a creer que la prueba se realizará con éxito, esperándose que los excursionistas lleguen a esta capital a fines de la semana próxima.

La realización de viajes de esta naturaleza, además de significar un grande esfuerzo sólo concebible en personas verdaderamente apasionadas del turismo, leva a fines muy útiles, cual es el de conocer las condiciones de vialidad, especialmente de las rutas internacionales.

El esfuerzo del volante Davidson, merece destacarse particularmente por la forma como se desarrolla y por las regiones que atraviesa, como ser las pertenecientes al estado de Río Grande del Sur, donde se ha recorrido muchos kilómetros sin que hasta el presente haya pasado ningún vehículo automotriz.

Mientras los turistas se hallaron tres días a merced de todo riesgo en las configuraciones del estado de Santa Catalina, habiendo sufrido diversos percances, como el vuelco del coche, se careció en absoluto durante varios días de informaciones precisas sobre el paradero de los mismos, llegando hasta temerse por la suerte corrida, máxime cuando las regiones que se encontraban, son completamente deshabitadas y existen fieras salvajes.

Comentarios de un diario brasileño—

Al salir de San Paulo, los excursionistas, el día 11 de Enero último, el diario "O'Jornal" de Río de Janeiro publicó el siguiente artículo relacionado al raid:

"En presencia de los Sres. Raúl Ferreira representante del prefecto Municipal; Authur Abbott consul de Inglaterra en esa capital; Eugenio Catini consul de la Argentina en S. Paulo y su señora esposa; de los directores de la casa Joao Jorge, Figueiredo y Cía. y de numerosas otras personas efectuose ayer a las 8 horas en el Garage Luso, en la calle de la Consolacao, próxima a la avenida Paulista, la partida de la arrojada excursión que el señor Francis Davison intentará en automóvil de S. Paulo a Buenos Aires en un trayecto total de cerca de 6.000 kilómetros.

Conforme ha sido noticiado, la memorable prueba se efectuará con un coche Hupmobile tipo común de 5 asientos modelo 1924, absolutamente idéntico a los que circulan por las calles de nuestra ciudad. El coche es de 4 cilindros y desarrolla 16 H. P. europeos de fuerza.

En su compañía leva el señor Francis Davison, un mecánico y un operador cinematográfico que tomará los trechos más pintorescos de la sensacional travesía.

En las condiciones que ella va a ser tentada, esto es, en un automóvil de tipo común, por caminos escarpados e ignorados la audaz hazaña asume las proporciones de un verdadero acontecimiento nacional que estimula a nuestros deportistas, especialmente a los que se dedican al automovilismo. Más quizás que para la propia tentativa, la atención y la admiración de todos convergen por el espíritu emprendedor y aventurero del promotor jefe de la excursión que así se impone como un deportista de real merecimiento ya sea por su temperamento rígido e inquebrantable, como también por su audacia poco vulgar y su envidiable competencia técnica. Gracias a estas circunstancias, justifícase la confianza, casi seguridad, con que todos esperan el término de la memorable jornada que tan auspiciosamente se inició hoy".

Desarrollo del raid—

Los intrépidos viajeros salieron, como se anunció el día 19 de enero último de San Pablo, conduciendo un coche Hupmobile, de serie, manejado por el señor Francis K. Davison, acompañado de un mecánico y un operador cinematográfico. Atravesando Santa Catalina, Paula Freitas, Matheus, Mafra, por una zona de 8 kilómetros donde jamás había caminado un automóvil, llegaron a Urussunga (Santa Catalina), para seguir hacia Torres (Río Grande), donde arribaron el día 21 de enero. Para ello tuvieron que salvar la Sierra Haragua y Sierra Geral. Esta última travesía la hicieron a 1.350 metros de altura, cruzando una distancia de 36 kilómetros por entre precipicios en la cima de la montaña, siendo dichos caminos intransitable hasta para bestias. Para conseguir el pasaje por dichos lugares, los excursionistas tuvieron que hacer trabajar 40 hombres cuatro días, a fin de construir 10 puentes provisorios que luego, al hacer uso de ellos, se quebraron en el momento de salvar los últimos trechos. Después hubo necesidad de hacer volar enormes piedras, y durante 3 noches lucharon entre el bosque, caminando, además, 6 kilómetros por sobre las vías ferroviarias con grave riesgo de sus vidas.

Llegada a Porto Alegre—

El día 22 de enero, después de salvar diez kilómetros por entre camino arenoso y 50 kilómetros de playa, llegaron los tres excursionistas a la ciudad de Porto Alegre, de donde salieron hacia la frontera argentina.

El 21 de febrero último Davidson dirigía a la Casa Joao Jorge Figueraldo y Co. representantes de los coches "Hupmobile" en San Paulo, el siguiente despacho telegráfico:

"Llegamos a Torres, Estado Río Grande, atravesando Sierra Jaragua y Sierra Geral. Esta última travesía 32 kilómetros, 1350 metros altura. Atravesamos 36 kilómetros precipicios en la cima de la montaña. Caminos intransitables aún para bestias. Para conseguir pasaje tuvimos 40 hombres trabajando 4 días. Construimos 10 puentes 3 de los cuales quebraron cuando tratamos de pasar. Los días 15 y 16 trabajamos día y noche desbarrancando enormes piedras.

Durante tres noches luchamos por los bosques y además caminamos 6 kilómetros en lecho del ferrocarril grandes extensiones con durmientes descubiertos. Hoy atravesamos 10 kilómetros de arena y 50 kilómetros de playa. A pesar de tan penoso trabajo seguiremos adelante en la confianza de nuestro coche."

Saliendo de Porto Alegre el 26 de febrero el automovilista Francis Davidson y acompañantes llegaron a Pelotas, después de salvar enormes extensiones entre bosques y escarpadas pronunciadas. Desde la referida localidad partieron a Uruguayana donde llegaron días después.

Luego de arreglar las formalidades necesarias ante las autoridades respectivas, cruzaron la frontera hacia Paso de los Libres.

En territorio argentino—

El 3 del corriente mes, Francis R. Davidson y acompañantes llegaron a Paso de los Libres, provincia de Corrientes, donde han permanecido algunos días.

Nuestro corresponsal en esa ciudad, relacionado al desarrollo del "raid" nos ha enviado hoy el siguiente despacho telegráfico:

PASO DE LOS LIBRES, marzo 8. — Mañana seguirán viaje hacia Concordia, Entre Ríos, el volante Francis Davidson, quien acompañado de un mecánico y un operador cinematográfico realizan un raid de San Paulo a Buenos Aires en coche Hupmobile.

El operador cinematográfico tiene filmado hasta ahora 2.000 metros de películas con vista de las regiones del sur de Brasil.

Los excursionistas continuarán el raid posiblemente de Villaguay, en Entre Ríos, Paraná, Santa Fe, Rosario, Campana y Buenos Aires.

Esperan llegar a esa capital a fines de la semana próxima.

El volante Davidson se muestra lleno de entusiasmo para la prosecución del "raid", no siendo difícil que emprenda viaje de regreso, pasando de Buenos Aires a Montevideo, desde donde seguirá por la costa del atlántico hasta San Paulo.

Entusiasmo en Buenos Aires—

El feliz desarrollo de este importantísimo "raid", ha tenido la virtud de despertar singular entusiasmo en nuestro ambiente automovilista.

Se ha lanzado la idea de ofrecer un gran recibimiento a los viajeros y la iniciativa ha tenido la mejor acogida.

El automóvil será expuesto en el Plaza Hotel, en cuyo salón comedor se servirá un banquete, exhibiéndose películas cinematográficas de las regiones recorridas, filmadas por los intrépidos excursionistas.

Anoche llegó el paquete "Almanzora"

Trajo un crecido pasaje — Mañana llegará el España

Como lo hemos anunciado, entró anoche en la dársena Norte, como a las 20 horas, el vapor inglés Almanzora, procedente de Southampton y puertos de tránsito.

Viajaron en el expresado barco, un considerable núcleo de pasajeros conocidos, entre ellos el señor Evaristo Uriburu, representante nuestro en el Reino Unido; el señor J. Vicuña y señora, la señora A. Casanova de Ureta y su hijo; el doctor J. P. Alburguerque, su señora y familia; el teniente coronel Bridges, C. M. G., D. S. O y señora, capitán C. G. S. Jewell, lord Farrer y señora, lord Dawson Penn y su señora, y muchos más.

He aquí la lista completa de los pasajeros que efectuaron el viaje en el Almanzora:

J. Adam, B. E. Agar, T. F. Agar Jr., H. S. Alexander, Miss. E. H. Alexander, Lady Mary Amherst, E. Amoroso, B. Antonena, C. J. Apperson, Apperson, Ayerza, J. J. Cordeiras Alonso, M. H. Agustin, E. Aguirre, Aggirre, E. Aguirre, W. Aguirre, D. Achille, J. P. Alburqueque, de Alburque, M. S. de Alburquerque, M. E. de Alburquerque, C. C. Reissig, J. Andrei, M. F. Benson, M. M. de Bernardo, G. Blacker, T. Bowes Wilson, G. Bridges, Bridges, R. Bravo, D. Bernardi, G. Bianchi, A. Berengan, M. Belende, S. Brostel de Bru, L. Balmaceda, Balmaceda, L. Balmaceda, L. Balmaceda, J. Brocks, E. L. Boucharel, C. Chilibroste, P. Clarke, C. C. Clarke, A. Cook, A. F. Coombs, A. M. Cousins, M. C. Cowan, R. S. Carbonari, R. J. Montes Cazón, P. C. Cothran, F. de Campos, J. M. Carrico, Julia Countess Dartrey, Lord Dawson Penn, Lady Dawson of Penn, A. de la Bougle, J. Delale, R. E. D. Erlanger, J. A. Dewar, C. Sánchez Díaz, Sánchez Díaz, W. Dover, H. J. Duncan, Duncan, J. Duggan, W. C. Davidson, F. B. Davis, C. Donoso, M. Dessena, C. Degna, N. Entde, A. W. Farnish, Farnish, Rt. Hon. Lord Farrer, lady Farrer, G. Fabiani, L. Fusario, Fusario, E. M. Gearing, M. H. Gilbee, L. Della Guardia, G. Gollo, J. Gallo, S. González, S. Lessa de Guimaraes, O. Guastalla, H. Grenier, Grenier, L. Grenier, J. B. Grenier, M. Grenier, J. M. Galeano, Mrs. Galeano, Miss G. Galeano, Master R. Galcano, R. Granata, J. P. van Gordin, van Gordin, A. Bazán, C. Horwood, J. S. Hunter, J. van Bream Houckgeest, L. B. Hernández, Jackson, W. A. Jamison, Jamison, C. de Jeva, C. J. S. Jewell, Mrs. Jewell, P. W. Jonson, J. Knaphels, Knaphels, A. Koster, P. Krauthoff, A. Koros, J. E. Killinger, W. A. Knowlton, M. E. Knowlton, D. King, E. G. Lockwood, M. B. Lockwood, Master A. M. Lockwood, A. Lombardo, A. Lymn, J. García López, S. Laufer, P. Lanzini, Lanzini, F. Lausini, R. Lauzini, C. Lamson, Lamson, E. Lemos, mayor R. G. A. Lloyd, S. Martí, A. Melhoom, Melhoom, W. M. Melboom, E. L. Melbcon, D. H. J. Melboom, C. Melboom, E. I. Miller, H. Miles, S. Mizraht, E. R. Morris, John Munro, R. Mischi, [illegible] C. Montanari, C. Makaroff, M. [illegible] J. R. Montes, C. Matarazzo, S. [illegible] E. Matarazzo, G. Nusabaun, H. [illegible] L. Nova, A. D. Nogare, C. D. [illegible] O'Dwyler, S. Ostrovsky, V. Paris, [illegible] Paris, G. Paris, E. W. Pinnock, Pinnock, G. Pyke, Pyke, A. H. Polissent, Polissent, A. Perchiazzi, E. Pelogni, R. Pereira, J. da Silva Porto, P. Rey, B. Reynolds, N. W. Roberts, M. Redondo, Redondo, D. A. Rossi, E. A. Russell, Russell, E. H. [illegible]vage, J. Shalom, Mrs. Shalom, capitán [illegible] W. Styles, Mrs. Styles, J. M. García [illegible]ubelot, M. Stabill, Mrs. Stabill, J. A. Silva, C. Stellato, A. Schultz, C. Senderoni, F. de Souza, A. Sesani, G. Serino, A. Sosa, M. Steen, R. Steen, R. Steen, J. Salga[illegible] T. Taylor, Taylor, S. A. Tucker, [illegible] Tecchi, E. J. Thomas, A. Casanova, de Ureta, J. Casanova de Ureta, Evaristo Uriburu, J. C. Vicñuña, Vicuña, L. Vanzini, F. Villanueva, A. de Vecchi, A. Voodgd, E. Carris Valles, W. H. Whieldon, G. Weiss.

Procedente de Hamburgo llegará mañana en la dársena Norte, el paquete postal alemán España. Trae pasaje de tercera clase especial, carga y correspondencia.

Señor vicepresidente de la Unión Cívica Radical de San Juan, don José Palermo Riviello. —San Juan:

El Círculo de la U. C. R. "Dr. Amable Jones", que presido, informado del manifiesto dirigido por ese Comité Central al pueblo de la provincia, por el cual ratifica la decisión de diciembre de 1922, que alejó a la U. C. R. de las luchas comiciales mientras no se restablezca la garantía de justicia substituída en el régimen de la vida política y social de San Juan por la impunidad de todos los crímenes que perturban la vida pública y privada, han decidido hacer llegar a Vd., la expresión de plena solidaridad con tan noble actitud y con el concepto político que la informa. Además, comunícole que en esta misma fecha este Círculo se ha dirigido al Ministerio del Interior protestando por la persecución de que se hace víctima al señor Armando Aguilar.

Cumplo también en manifestarle que la totalidad de los adherentes de este Círculo se honran en mantener invariable su posición de absoluta intransigencia con las tendencias equívocas que han intentado comprometer la integridad partidaria en compromisos de políticos lugareños incompatibles con la observancia de los principios y procedimientos tradicionales de la U. C. R.

Saludámosle con nuestra consideración más distinguida.—Alfredo Monla Figueroa, presidente. — Adolfo Andino P.

Tentativa de incendio de una bodega.—

SAN JUAN, mayo 8. — Los recursos a que apela el ejemplar gobierno para defenderse de la avalancha de la oposición no pueden ser más censurables.

Sabíase que había amenazas de atentarse criminalmente contra los intereses de los comerciantes que han tenido el gesto de exteriorizar públicamente su indignación por las calamidades que deben soportar.

Poniendo en práctica tales intenciones, se ha comprobado que intentóse en forma premeditada provocar el incendio de la importante bodega de la sociedad anónima Santiago Graffigna Ltda., en el local de cuyo establecimiento fueron sorprendidos sujetos en actitud sospechosa que tenían seguramente la misión de cumplir un plan. Las precauciones adoptadas lo hicieron malograr. Uno de esos sujetos es un empleado de investigaciones al servicio de las siniestras maquinaciones de la horda que capitanea el gobernador Cantoni.

Con tal motivo se ha dirigido la siguiente nota, reclamándose garantías al Ministerio del Interior:

Comunicamos a V. E. que en este momento hemos sorprendido dentro de nuestra bodega principal un sujeto que dice llamarse Miguel Linares, y que ha declarado ante muchas personas presentes haber sido sargento del piquete de Guardia Cárceles de la Provincia, pasando después de prestar servicios en la comisaría de investigaciones, de donde dice haber sido dado de baja hace poco, pero llevaba encima una cadena de seguridad de las usadas por esta policía y libretas y papeles con nombres, domicilios y filiación de muchas personas.

Requerida la presencia en la bodega del señor jefe de policía, reconoció con la consiguiente sorpresa al citado sujeto como empleado actual de la policía.

Se ha formulado la consiguiente denuncia, solicitando la inmediata intervención del señor juez del crimen, entregando en persona el señor jefe de policía al mencionado sujeto, cadena de seguridad y papeles secuestrados; como también impresiones digitales completas, tomadas al mismo, para evitar puedan negar filiación.

Como se trata de un hecho sumamente grave por la participación de empleados de policía, aunque suponemos ajeno al jefe de la misma, por la sorpresa evidenciada al reconocerlo al empleado, queremos dejar constancia, para deslindar responsabilidades en caso de reincidencia, y que puedan motivar hechos más graves.

Al mismo tiempo y como consecuencia de la falta de garantías locales, solicitamos amparo de V. E.

—Esta nota lleva a su pie la firma del presidente de la sociedad anónima mencionada.

Fallecimiento del general Aznar

MADRID, marzo 8 (U. Press)—Ha fallecido Aznar, general en jefe de las tropas españolas en Africa.

Se trata de una lamen[illegible] aparición, por cuanto este [illegible] militar tuvo una actuación [illegible] collante.

Liga de profilaxis social

Dictóse un ciclo de conferencias de profilaxis antivenérea a los conscriptos de la Armada

La Liga Argentina de Profilaxis Social, organizó de acuerdo con una invitación formulada por el Ministerio respectivo, un ciclo de conferencias de divulgación, dirigidas a los conscriptos de la armada nacional, cuatro de ellas, en los días 25, 27 y 29 de febrero y el 4 del actual, en Río Santiago y Buenos Aires, las dos primeras y en puerto Belgrano las últimas, habiendo asistido a ellas un total de más de 4.000 conscriptos. Dichos actos se han hallado a cargo del presidente de la Liga, doctor Alfredo Fernández Verano y han sido ilustrados con proyecciones luminosas y películas cinematográficas, claramente demostrativas de los estragos que causan en el hombre, la mujer y los niños, las enfermedades que la Liga combate, sus síntomas y modo de contagio, así como los medios de profilaxis y tratamiento que la ciencia ha descubierto, demostrándose las ventajas de la continencia sexual y el valor de la salud. Completando esto, se han distribuído gran número de folletos y volantes ilustrativos, editados por la Liga y adquiridos por el Ministerio de Marina con este objeto.

El ministro argentino en el Japón

El ministro argentino en el Japón señor Sergio García Uriburu que pasó por Londres en dirección a Tokio se sintió indispuesto seriamente, ha comunicado a la cancillería que se encuentra restablecido.

No informa el citado diplomático la fecha en que emprendió viaje para hacerse cargo de su puesto.

Los gobernadores de La Pampa y Misiones

El Ministerio del Interior autorizó a los gobernadores de los territorios de La Pampa y Misiones para venir a esta capital, en uso de licencia.

Dragado de los ríos

Durante la última semana ha sido muy activo el trabajo desarrollado por el tren de dragado oficial que posee la Dirección General de Navegación y Puertos.

Se trabajó en los siguientes puntos con muy buen resultado: Dragas 8 y 22 en el arroyo "El Negro" del Delta; 211 en el canal de acceso del Puerto do Paraná; 204 y 208 en el puerto de Quequén, con un promedio de 3500 a 4000 metros cúbicos. La draga 211 C. partirá mañana para Puerto Militar donde ejecutará un trabajo intensivo de dragado con "refoulenos".

Caja de Ahorros de Tucumán

SORTEO DE HOY

Con $	25.000	[illegible]
" "	3.000	[illegible]
" "	1.000	[illegible]
" "	500	15622
" "	250	18999
" "	250	13150
" "	100	6249
" "	100	3724
" "	100	16929
" "	100	16512
" "	100	22568
" "	100	24150
" "	100	2018
" "	100	17975
" "	100	9647
" "	100	7529

repuesto en su cargo el gobernador de la provincia, dijo que la ceremonia se llevaría a efecto una vez que aquella se hallara completamente pacificada.

Los "revolucionarios" serán juzgados de acuerdo con las leyes—

En las esferas oficiales se nos expresó que el P. E. había transmitido órdenes al general Ricardo Solá, en el sentido de que los revolucionarios deberán ser juzgados de acuerdo con lo que disponen las leyes en vigor.

Llegada del general Solá—

El ministro de Guerra recibió esta mañana un despacho telegráfico del general de brigada Ricardo Solá, comandante de la 4a. división del ejército, comisionado federal en La Rioja, en que éste le comunica su llegada a la capital de esa provincia.

Participación de elementos cantonistas—

Nuestro corresponsal en San Juan nos transmite el siguiente despacho telegráfico que ratifica también lo que nosotros denunciábamos ayer:

SAN JUAN, marzo 8. — Los elementos políticos vinculados al oficialismo cantonista se encargan de divulgar la noticia de que la chirinada de La Rioja ha sido gestada en esta provincia con hombres de la situación. Ellos mismos afirmaban hoy, que en los últimos días salieron de Caucete y del departamento de Jáchal algunos ciudadanos armados.

Ayer tarde, personas muy allegadas al ministro de Hacienda del doctor Cantoni, el doctor César Baigorri, que es hermano de uno de los dirigentes del grupo sedicioso, manifestaron que había recibido telegramas "importantes" de La Rioja, demostrándose muy complacido, hasta que se recibió noticia de la resolución tomada por el gobierno federal.

Los elementos situacionistas circularon por la ciudad ocupando automóviles en los que hemos visto al diputado cantonista César Moya dando vivas a la revolución de La Rioja.

El móvil de la "revolución"—

LA RIOJA, marzo 8. — Se me asegura que el movimiento "revolucionario" ha tenido por objeto provocar la intervención nacional. Los revoltosos que actuaron desde el primer momento, sumaron de quince a veinte, bajo la dirección del doctor López Gonzáles y del señor Pablo Arabel.

También vinieron de San Juan varias personas que participaron en los sucesos ocurridos.

El gobierno "revolucionario" había nombrado nuevas autoridades e intervenido en todas las dependencias del Poder Ejecutivo y del Poder Judicial.

El número de muertos, son cinco: dos "revolucionarios" y tres soldados de la policía. Hay tres heridos.

El gobernador escapó milagrosamente, pues atacaron su casa particular. Como informé, está en el regimiento 15 de infantería, conjuntamente con el ministro, teniente coronel Cáceres, jefe de policía, intendente municipal y su secretario privado. El vicegobernador doctor Benjamín de la Vega, no ha sido tomado.

Al gobernador San Román no podía sucederle otra cosa. Traicionó al partido que lo llevó al poder y quedó solo, rodeado por sus nuevos aliados que trataron, como se ha visto, de derrocarlo del poder.

Partida del general Solá—

CORDOBA, marzo 8. — Anoche partió en tren expreso para La Rioja el general Solá, interventor federal a esa provincia; va acompañado del capitán Enrique Galeli. Antes de partir, conferenció largamente con el coronel Maestro Piedra, comandante de infantería de la división.

En la Presidencia

A las 11 y 30 horas asistió hoy a su despacho de la Casa Rosada el Presidente de la República. A continuación, en compañía del secretario doctor Veronelli, suscribió decretos y órdenes de pago de los Ministerios de Guerra, Hacienda y Justicia é Instrucción Pública.

Luego celebró una prolongada conferencia con el titular de la Cartera del Interior, conversándose acerca de la situación política por que atraviesa la provincia de La Rioja.

El doctor Alvear abandonó su despacho a las 12 y 10 trasladándose a su residencia particular.

La situación institucional y política de San Juan acusa nuevas descomposiciones

Así se da a conocer ante las autoridades nacionales.—Protesta del Círculo Radical "Amable Jones"

Solidaridad ante el comité central de la provincia

Tentativa de incendio de una bodega. — Se reclaman garantías para los intereses amenazados.

La situación de San Juan es digna de la contextura moral y política del gobierno que le ha tocado en suerte. Ya lo hemos dicho y demostrado con hechos concretos muchas veces.

No tiene ningún remedio.

Conserva la línea tortuosa de su origen, con elementos que la secundan en una obra de verdadera destrucción que señalará horas muy tristes para su vida.

La repetición de los abusos, convertidos en un verdadero sistema de "gobernar", inducen a llevar nuevas reclamaciones ante los poderes públicos nacionales, a los cuales se pide la aplicación de un remedio radical y definitivo que tarda en producirse.

Ayer entrevistó al presidente de la República, en su despacho de la Casa de Gobierno, una delegación presidida por el senador Garro y formada por personas representativas y de alto prestigio. El doctor Alvear que la atendió deferentemente oyendo la documentada exposición que se le hacía, informó que se espera el resultado de la información sumaria que se había resuelto en acuerdo de gabinete. Prometió adoptar la resolución del caso apenas tenga en su poder tal resultado.

Para integrar esa delegación que se empeña en formular sus gestiones con casos plenamente documentados y comprobados, se embarcaron anoche para esta capital los señores Maurín y Videla.

Del círculo "Amable Jones"—

Al presidente de la República por intermedio del Ministerio del Interior, se ha hecho llegar la siguiente protesta del círculo "Amable Jones" que funciona en esta capital, constituído por un núcleo numeroso de residentes sanjuaninos:

"En nombre del "Círculo de la Unión Cívica Radical, doctor Amable Jones", constituído en esta capital, por ciudadanos que luchan por la reintegración de la provincia de San Juan, a la vida republicana, tengo el honor de presentarme a V. E., y por su digno intermedio al Excmo. señor Presidente de la Nación, poniendo en su conocimiento, que con motivo de los movimientos de protesta suscitados últimamente en la provincia, por la imposición ilegal de contribuciones exactivas, se ha intensificado por parte de los individuos constituídos en autoridad, la persecución contra los ciudadanos militantes de la juventud radical con grave peligro para la vida de los mismos, dado la inconducencia de todo recurso de derecho ante el comprobado sojuzgamiento del Poder Judicial al Ejecutivo.

"El asalto y apaleamiento de que se ha hecho víctima por agentes del gobierno provincial al señor Armando Aguilar, principal dirigente de la juventud radical, es el hecho saliente de esta persecución, que debemos dejar constancia que no se motiva en derivaciones del conflicto de los intereses económicos, sino en nuestra permanente protesta contra el régimen imperante en la provincia, fundamentado en la impunidad del delito. Estos hechos, que asumen cada día mayor gravedad mueven al Círculo que presido a documentar su protesta ante V. E., en la esperanza fundada de que el Superior Gobierno de la Nación, tomará las medidas que reclaman urgentemente la violenta opresión del pueblo de San Juan". — (Firmado). **Alfredo Monla Figueroa**, presidente — **Adolfo Andino P.**, secretario general.

Adhesión al Comité Central de la Unión Cívica Radical—

El mismo Círculo ha dirigido la siguiente nota a las autoridades del partido en San Juan:

Impuesto a las alhajas y objetos de adorno

Término improrrogable para la inscripción

Cumpliendo una resolución del Ministerio de Hacienda, la administración general de Impuestos Internos ha fijado como término improrrogable para la inscripción de los contribuyentes del impuesto interno en el rubro de alhajas, piedras preciosas y objetos de adorno, el 15 del mes en curso.

Caja de Jubilaciones y Pensiones Civiles

Por intermedio del Ministerio de Hacienda, el P. E. ha dictado un decreto, aprobando el presupuesto de gastos y sueldos presentado por la Caja Nacional de Jubilaciones y Pensiones civiles.

El total de dicho presupuesto asciende a la suma de $ 498.960.

Aduana de la Capital

Por decreto de la fecha se nombra ayudante de 5a. clase de la Aduana de la Capital, en la vacante dejada por Roberto Martínez, a Andrés Aristigueta.

Con los actos de hoy y mañana terminarán las fiestas de Carnaval

El baile del Círculo de la Prensa, alcanzó singular éxito

Los corsos oficial y parroquiales y otros festejos

Como era de esperarse, el baile que, [illegible]izado por el Círculo de la Prensa se realizó anoche en el Teatro Co[illegible], alcanzó los caracteres de una [illegible] fiesta, en la que todos pusieron [illegible]arte lo más y mejor para ase[illegible] éxito.

[illegible] — una de las más amplias [illegible] capital — estaba adornada con [illegible]stionable buen gusto, adornos que contribuían a la belleza del conjunto, realzado por los atavíos femeninos, todos bonitos y muchos originales.

El público acudió en gran número, a tal extremo que pronto se anuló la amplitud del local.

Dos orquestas, una típica nacional, dirigida por el compositor Augusto P. Berto y otra de jazz band, por Frederickson, reforzadas con la inclusión de nuevos elementos, ejecutaron conjuntamente con otros tangos, los siguientes: "El Periodista", dedicado al Círculo de la Prensa; "La Nación", "La Prensa", "La Razón 5a", "Fray Mocho", todos los cuales merecieron calurosa aprobación.

Después, las primeras y segundas tiples del teatro de la Comedia, cantaron el número de las banderitas de "Las Corsarias"; la troupe de danzas de Nella Nasimova, bailó un shimmy, haciéndose en seguida la gran farándula por la sala, acto éste último, que tuvo la virtud de despertar singular entusiasmo y en el que participaron los conjuntos femeninos de los teatros Porteño, Comedia y Avenida.

Esta noche se reiniciarán de lleno los festejos públicos que en los días posteriores al martes, estuvieron limitados a manifestaciones aisladas.

El corso oficial, se efectuará por Avenida de Mayo, Plaza del Congreso y calle Rivadavia hasta Plaza Once, en cuya esquina de Rivadavia y Pueyrredón se ha establecido la entrada para vehículos.

Se han adquirido 10.000 matracas y cornetas para distribuirlos entre las familias concurrentes.

[illegible]cialmente invitados, el domingo [illegible]rrirán al palco oficial los ministros de Instrucción Pública, Guerra [illegible], doctor Sagarna, general [illegible] almirante Domecq García y el secretario de la presidencia doctor Veronelli.

En Villa Urquiza se realizará esta noche un corso de flores.

Se obsequiará al mejor palco y carruaje con un ramo de flores, habiéndose fijado la entrada en 4 pesos para coches y diez pesos para carros de propaganda.

La demanda de localidades ha hecho que se aumente en diez el número de palcos.

La entrada de vehículos se hará por las calles Colodrero y Nahuel-Huapí y Baunnes y Guanacache.

En Belgrano se realizará mañana de 16 a 17, un concurso de máscaras infantiles.

La comisión organizadora del corso de la avenida Montes de Oca, principal arteria de Barracas, ha resuelto aumentar el número de palcos instalados en las aceras en vista de las numerosas solicitudes formuladas por familias.

También resolvió adjudicar varios premios a los mejores carruajes, comparsas y máscaras sueltas, y a los palcos mejor adornados.

La banda del 3 de infantería amenizará el acto.

Los preparativos realizados y el entusiasmo reinante, auguran a esta reunión carnavalesca un feliz éxito.

En Villa Devoto se efectuará esta noche la cuarta reunión del corso y mañana, domingo, la última.

La comisión ha organizado para esta noche un baile que se dará en los salones del Club Rivadavia, el que [illegible] sumamente concurrido, [illegible] el gran número de entradas [illegible]tadas.

[illegible] se distribuirán los premios a los vehículos y comparsas, consistentes en plaquetas y medallas.

La comisión organizadora del corso del parque de los Patricios ha resuelto que, además de la reunión del domingo, se efectúe otra, de carácter extraordinario, esta noche, en el recorrido habitual.

Organizados por el Club Social Eslava, se realizarán esta noche y mañana en el Pabellón de las Rosas, bailes de máscaras.

Esta noche se otorgarán cuatro premios a los mejores disfraces femeninos, destacándose entre ellos un Premio Extraordinario que ha sido instituído por los socios honorarios del club.

Mañana serán también discernidos varios importantes premios.

Dos orquestas, americana y típica criolla, que bajo la dirección del profesor Rafael Pascual, han merecido ya en las reuniones realizadas, aplausos unánimes de la concurrencia han preparado un nuevo y selecto repertorio para las que nos ocupan.

Esta noche y mañana, a las 16 y 23, se llevarán a cabo en los salones de la Casa de Galicia, Moreno 1332, los tres últimos bailes de disfraz anunciados.

En el local de la calle Florida 140, se realizarán hoy y mañana, por la noche dos interesantes bailes organizados por el centro Eslava, prestigiosa entidad social, que se ha distinguido por sus festejos carnavalescos.

Uno de los puntos que más se han destacado, han sido las orquestas típica [illegible] y americana, dirigidas por [illegible]talán, que han dado a con[illegible]dad de nuevas composiciones [illegible] muy aplaudidas.

Organizado por el centro recreativo "La Rusticana Primitiva", se realizará mañana, a las 16, en el local de la calle Cangallo 1362, un interesante baile de disfraz y fantasía.

El Club Belgrano ha organizado para hoy y mañana, después del corso, recibos de máscaras al que tendrán acceso los socios y sus familias.

Los señores socios que deseen concurrir con invitados, deberán solicitar las invitaciones en la secretaría de la institución.

Organizados por la empresa del Cervantes, se realizarán mañana el último baile infantil, que, a no dudarlo, alcanzará el mismo halagüeño éxito de los anteriores.

En su local de la calle San Juan 2264 el Club Social Buenos Aires dará esta noche un baile de disfraz y fantasía, que promete alcanzar gran éxito, en virtud de los preparativos realizados y del número de invitados que se aprestan a concurrir a él.

Visitó hoy nuestra redacción un interesante grupo carnavalesco que se titula "Cantos románticos".

Se trata de un disciplinado conjunto, rico en buen humor.

En el Colegio Inglés, de General Urquiza, se realizará esta noche el quinto baile de disfraz y fantasía organizado por el Club Social Esteban Echeverría.

El éxito de los bailes anteriores, que han constituído la nota social más destacada de los festejos de Carnaval en General Urquiza, se repetirá, sin duda, en la fiesta de esta noche, a juzgar por el interés con que es esperada por las familias de la localidad.

En su local de la calle Cucha Cucha 250, se efectuará esta noche el segundo baile ofrecido por el Club Ferrocarril Oeste.

Insertamos a continuación la nómina completa de los festivales organizados para esta noche:

Club Social Eslava, en el Pabellón de las Rosas; Centro Eslava, en el salón Florida 196; Sociedad Lago di Como, en su local Cangallo 1756; Círculo Andaluz, en B. Mitre 1254; Centro Catalá, en su local, Chacabuco 863; Primo Circolo Mandolinistico Italiano, en el salón Unione e Benevolenza, Cangallo 1368; Ocean Club, en el salón La Argentina, Rodríguez Peña 361; Círculo Aragón, en su local, Tacuarí 253; centros Los Chiripitifláuticos y Los Rebeldes, en el salón Giuseppe Garibaldi, Sarmiento 2419; Unión de Amigos y Pro Luz y Lucha, en el salón XX de Septiembre, calle Alsina 2832; Centro Asturiano Siero y Noreña, en el salón Casa Suiza, Rodríguez Peña 254; Club Coruñés, en el salón Orfeón Español, Piedras 534; Uruguay Club, en el salón Mariano Moreno, Santiago del Estero 1243; Club social C. Z., en el local Zapiola 790; sociedad La Paz Sáenz Peña 242; Club Atlético Platense, en su local social, Cerrito 1542; Club Sportivo del Norte, en el local Zapiola 790; sociedad La Patriótica Española, en su local Méjico 648; Club Patricios, en su local Rondeau 3240; Club Empleados Compañías de Seguros, en su local Belgrano 1732; Shimmy Club, en el salón Nazionale Italiana, Alsina 1465; Shimmy Dacing Club, en el salón Colonia Italiana, Paraná 555; Hogar Gallego, en su local Estados Unidos 1532; Casa de Galicia, en su local Moreno 1332; Círculo La Marina, en el salón Primo Circolo Mandolinistico Italiano, Corrientes 2314; círculos La Rusticana, Los Inmortales, La Rusticana Primitiva, La Dalia, El Rosedal, The American Butterfly y Porteño, en el salón Augusteo, Sarmiento 1374; Palais de Glace, en su local Avenida Alvear y Leandro N. Alem, en el local de la Asociación Española de Belgrano, General Paz 1760; Uruguay Club, en el salón Mariano Moreno, Santiago del Estero 1243; centro Siero y Noreña, en el salón de la Casa Suiza, Rodríguez Peña 254; Centro Asturiano, en su local, San José 224.

HOGAR GALLEGO

Hoy sábado y mañana domingo, a las 22 horas, celebrará esta asociación en sus salones sociales, Estados Unidos 1532, dos grandes bailes de fantasía y disfraz que prometen la misma lucidez y animación que tuvieron los anteriores.

Para el domingo a la tarde tiene además anunciada una matinée infantil dedicada a los niños de sus asociados, a los cuales se obsequiará con juguetes distribuyéndose también valiosos premios a los mejores trajes.

LA ILUMINACION DEL CORSO OFICIAL DE BUENOS AIRES

La artística iluminación realizada este año por la Dirección General de Alumbrado, para el corso oficial, ha sido sin duda alguna, una nota sobresaliente del brillo que han alcanzado los festejos, por cuanto no sólo pone en evidencia el esfuerzo que se ha debido realizar para llevar a cabo un trabajo de tal magnificencia con los recursos bien escasos de que se dispone, sino que también denota un elevado gusto en la proyección de los motivos luminosos, especialmente de las mariposas con luces de colores.

Es así que la colaboración del director general de alumbrado, ingeniero Máximo D. Millán, que tuvo a su cargo la dirección de los trabajos, como así también de los ingenieros José Casella y Alejandro S. Marquestan, que han secundado eficientemente la labor del primero, como asimismo del dibujante proyectista D. Alfredo Vallarino, se hace digna de un aplauso y aque estos funcionarios han sabido interpretar el espíritu altamente artístico que debe tener el corso oficial de Buenos Aires.

La exposición rural e industrial del Rosario ha sido postergada

Concurrencia de todas las provincias.—El cierre de la inscripción

Las Autoridades de la Sociedad Rural de Rosario de acuerdo al pedido formulado por los Gobiernos e Industriales de las Provincias del Norte que se han inscripto para concurrir a esta gran exposición ha resuelto su postergación, para celebrarse en los días 11 de Mayo al 1o. de Junio.

El Comisario General de esta exposición señor Benini, que personalmente ha recorrido todas las provincias ha informado a la Sociedad Rural del resultado de su gestiones. Manifestando que no quedará una sola provincia argentina sin concurrir a este certamen, pero que debido a que todos desean presentarse como lo exige la importancia de la exposición, ha recibido el pedido de los expositores de sus postergaciones, sin cuya medida se dificultaría la mayor parte de las inscripciones.

Ante tales manifestaciones y en el deseo que el resultado de la exposición guarde relación con su carácter es decir asegurar la concurrencia de todos los estados se ha resuelto su postergación en la forma indicada.

Las alentadoras noticias recogidas en esta Institución y la enorme lista de inscriptos dan la idea de que se celebrará por primera vez en Rosario una fiesta del trabajo que hará honor a la importancia de nuestra ciudad.

En Paso Pedernal encalló el vapor "Posadas"

Este no está perdido y será puesto a flote dentro de unos días

Recién ayer se tuvo conocimiento en esta capital del accidente ocurrido el 5 del corriente, en el paso Pedernal, al vapor paraguayo "Posadas", de la Compañía Argentina de Navegación Lda.

El expresado buque no se ha hundido, como se dice, ni se ha perdido. Sólo se encuentra encallado con tres piés de proa y 8 de popa.

Se han tomado ya las providencias del caso a fin de hacerlo flotar. La carga de yerba que conducía, lógicamente considérase perdida, dada la calidad de la mercadería.

El vapor "Posadas" antiguamente efectuaba viajes entre nuestro puerto y el de Asunción, siendo destinado luego al tráfico actual, o sea Asunción y puerto Pinasco, en el Alto Paraguay.

El vapor "Posadas" navegaba con pasajeros, los que fueron salvados y llevados a su destino, el puerto de Asunción, en el vapor "Nembucú".

El vapor "Posadas" es un buque de 274 toneladas de registro, de 2 ruedas, construído en el puerto de Buenos Aires. Su casco es de acero; tiene cinco piés de calado; 103 caballos de fuerza, que le permiten desarrollar una velocidad de 9 millas por hora. Mide 36.50 metros de largo, 6.20 de ancho y 2.15 de puntal.

El vapor aludido está encallado (no hundido) sobre piedra.

Los informes agregan que el vapor "Posadas" conducía 20 pasajeros de primera clase y 40 de segunda, quienes consiguieron abandonar el buque con toda facilidad, por medio de los botes de a bordo, y al llegar a tierra fueron alojados y atendidos en el establecimiento rural del doctor Matías Alonso Criado, situado frente al lugar en que se produjo el naufragio.

La mayor parte del cargamento del vapor consistía en 200 bolsas de yerba de propiedad de las firma comercial Porlatti y Cmpañía, y 230 bolsas del mismo producto, de la Industrial Paraguaya.

La ley de jubilaciones

Nota de la Unión Gráfica al ministro de Hacienda

La Unión Gráfica Argentina, que elevó una nota al presidente de la República, relacionada con la Ley de Jubilaciones, nota de la que dimos un resumen en nuestra edición de ayer, ha dirigido otra al ministro de Hacienda, sobre el mismo asunto, y complementaria de la que dirigió el 12 de febrero ppdo., al mismo funcionario.

Está redactada en los términos que a continuación se expresan:

Buenos Aires, marzo 7 de 1924.— Señor Ministro de Hacienda, Dr. D. Víctor M. Molina. — Con nuestro mayor respeto: A lo expuesto en nuestra nota del 19 de febrero ppdo. que adjuntamos impresa, venimos a agregar lo siguiente:

En la parte correspondiente a la ficha, es de nuestra opinión que la Caja, al proceder a la información sumaria a que nos referimos, debe dotar a cada beneficiario de un carnet-libreta, en la que se anotarán y certificarán debidamente los servicios prestados con anterioridad a la sanción de la ley, y los sucesivos posteriores, cada vez que el obrero u empleado pase de una casa a otra. Esta comprobación deberá ser ahotada por los empleados y visada por la Caja, en cada caso, hasta el término correspondiente para entrar al goce de los beneficios de la ley.

En cuanto al descuento del aporte del mes de sueldo, en consideración a que estas leyes tienden a beneficiar a los desheredados de toda fortuna, que no cuentan más que con el jornal diario y deben hacer frente con él a todas sus necesidades, y de acuerdo a que las Cajas no deben funcionar sino después de los tres años de constituídas, es deseo general se dé mayor plazo, proponiendo sea hecho este descuento en 36 meses, para la generalidad.

Ratificándonos en la parte relativa a la devolución de los aportes, y haciendo resaltar los casos en que la mujer cambia de estado civil, la procedencia de la devolución es comprensible, y es un precedente de previsión en que la Caja, sin perjudicarse, proporcionará una dote a la futura esposa, que, de otra manera, no lo tendría ahorrado para la oportunidad, y que, entre otras aplicaciones, puede también constituir una base para la adquisición del hogar propio.

Como es del dominio público que numerosos jubilados por otras cajas ocupan puestos, con perjuicios para otros brazos desocupados, sería conveniente que en el articulado de la ley se tomarán las providencias del caso, mediante una disposición clara y terminante.

Respecto al censo, teniendo en cuenta el tiempo transcurrido, no cabe suponer sino que las casas estén preparadas, por lo que creemos suficiente un término de 45 días, y para ello, un simple decreto del P. E., conminándolas a hacer entrega de las planillas correspondientes al departamento nacional del Trabajo, sería suficiente.

Pago de subsidios por el segundo semestre de 1923

Por la subsecretaría de beneficencia y culto se ha girado el importe del segundo semestre de 1923 a las siguientes instituciones:

Hospital Italiano; de Córdoba; Lazareto, de San Vicente (prov. de Córdoba); hospital de Sampacho; taller Hijas de María y Santa Filomena, Córdoba; Pía Unión de San Antonio, de Río Cuarto, colegio Pío X de Artes y Oficios, de Córdoba; colegio de los escolapios, de General Paz; colegio de las Terciarias Franciscanas, de San Vicente (Córdoba); colegio con internado de niños; de Concepción del Tío; colegio del Puerto, de Jesús María; Escuela de San Francisco, de Río Cuarto; colegio de Villa San Francisco Sobremonte; colegio de las Hijas de María, de Marcos Juárez; colegio de las Terciarias Dominicas, de Córdoba; colegio de la Tercera Orden de S. Domingo, de Córdoba; colegio Tercera Orden de San Francisco, Córdoba; colegio de las Hnas. Terciarias Franciscanas, de Villa María; colegio de las Hnas. Terciarias Franciscanas, de Villa Nueva; colegio del Niño Dios, Córdoba; escuela de la Inmaculada, de San Francisco; Talleres del Corazón de Jesús, Córdoba; Sociedad Católica de Propaganda, Córdoba; Seminario Francisco, Córdoba; colegio San Luis Gonzaga, Alta Córdoba; Asilo de la Sagrada Familia, Tucumán; hospital Rawson, de San Juan.

Se corrió en la mañana de hoy la tercera etapa del Gran Premio de 1924

Llegó primero a Rosario Bernardo Duggan

En la clasificación general ocupa el primer puesto Mariano de la Fuente

El éxito que acompañó a la primera y segunda etapa de la carrera por el Gran Premio de 1924, cera etapa que era desde dicha ciudad a Rosario.

A las 6 horas de hoy se dió en Córdoba la señal de partida a los competidores, para disputar la tera Rosario.

El primer coche en salir fué el piloteado por Mariano de la Fuente.

Los demás competidores salieron en el orden siguiente: Número 26, piloteado por Bernardo Duggan, a las 6.05; No. 9, con Ernesto Zanardi, a las 6.10; No. 25, con Antonio Gaudino, a las 6.15; No. 1, a las 6.20, con Paris Giannini; No. 5, con Horacio Ferreyra, a las 6.25; No. 17, con Eduardo Pedrazzini, a las 6.30; No. 8, con José Cazenueve, a las, a las 6.35; No. 20, con Antonio Trabucco, a las 6.45; No. 6, con José Desideri, a las 6.50; No. 2, con Fernando Nery, a las 6.55; No. 10, con Juan A. Malcon, a las 7; No. 15, con Hugo Johansen, a las 7.05; No. 3, con Alberto Aubani Balda, a las 7 y 10; No. 16, con Roberto Andreoni, a las 7.15.

El coche número 24 piloteado por Leopoldo Pérez Irigoyen que tenía que haber salido a las 6.20 horas, abandonó la carrera a causa de habérsele roto la dirección de su máquina, en Córdoba al llegar cerca de la meta y por no haber encontrado en dicha ciudad respuesto para reparar la rotura.

El paso de los competidores por los diferentes controles se registró en la forma siguiente:

Villa María: coche número 27, piloteado por Bernardo Duggan, a las 8.15 horas; número 26, por Mariano de la Fuente a las 8.18; número 1, por Paris Giannini, a las 8.28; número 9, por Ernesto Zanardi, a las 8.30, número 5 por Horacio Ferrera, a las 8.40.

Morrinson: Coche N.o 26, piloteado por Mariano de la Fuente, a las 10.03; coche N.o 27, por Bernardo Duggan, a las 10.03 o1"; coche número 1, por Paris Giannini, a las 9.20 horas.

Marcos Juares:

Coche número 25, dirigido por Mariano de la Fuente a las 10.03, coche número 27 por Bernardo Duggan a las 10.03 o1", coche número 1 por Paris Giannini a las 10.03 02", coche número 5, por Horacio Ferreyra a las 10.11.

La llegada a la ciudad de Rosario se registró en la forma siguiente:

Coche número 27, piloteado por Bernardo Duggan, a las 11 horas 51 minutos 20 segundos 3|5; coche número 26, por Mariano de la Fuente, a las 11 horas 54 minutos 13 segundos 2|5; coche número 5, por Horacio Ferreyra, a las 12 horas 13 minutos 54 segundos 1|5; coche número 1, por Pasis Giannini, a las 12 horas 41 minutos 48 segundos 2|5.

La clasificación de la tercera etapa, es la siguiente:

Primero, Bernardo Duggan, en 5 horas 46 minutos 20 segundos 3|5; segundo, Mariano de la Fuente, en 5 horas 54 minutos 13 segundos 2|5; tercero, Horacio Ferreyra, y cuarto, Pasis Giannini.

En la clasificación general de la gran carrera, ocupa el primer puesto el corredor Mariano de la Fuente con 19 horas, 38 minutos, 30 segundos. El segundo puesto lo ocupa el competidor Bernardo Duggan con 19 horas, 52 minutos, 25 segundos 4|5.

Mañana se disputará la última etapa de la gra ncarrera por el Gran Premio 1924, que comprende el recorrido Rosario-Buenos Aires.

La señal de partida para el primer coche será dada en la ciudad de Rosario a las 6 horas, partiendo los demás competidores con 5 minutos de intervalo.

Militares al servicio de la intervención en Jujuy

Por intermedio del Departamento de Guerra, el P. E. ha dictado un decreto, por el que se designa, para prestar servicios a las órdenes de la intervención nacional en Jujuy, a los mayores retirados Carlos E. Larroudé y Manuel Manrique.

En el Balneario de Quilmes

Clausura de pozos sospechosos

LA PLATA, marzo 8 — En virtud de los resultados obtenidos en los análisis bacteriológicos practicados en aguas extraídas de algunos puntos situados en el Balneario de Quilmes, según los cuales existen bacilos dt Kock y de Ebert, el Ministerio de Obras Públicas dispuso que se procediera a la inmediata clausura de todos los pozos sospechosos, ordenando también, bajo la vigilancia del jefe de la sección segunda de la Dirección General de Higiene, se vaciaran todos los tanques-depósitos.

Además, se ha dispuesto enviar los elementos necesarios para proveer de agua esterilizada a los negocios del Balneario de Quilmes.

Servicio Hidrográfico de los ríos

Ha partido del puerto de la capital la lancha 13 B. del Ministerio de Obras Públicas.

La citada embarcación lleva la misión de inspeccionar los diversos hidógrafos que la dirección general de navegación y puertos tiene instalado en diversos puntos de los ríos Paraná y Uruguay, para el estudio y pronósticos de las bajantes y crecientes de las aguas.

Al regreso de la lancha 13 B. se abstendrán las observaciones de los últimos días, registrados en los respectivos diagramas.

El ministro de Obras Públicas visitará un edificio histórico

La casa de Carapachay donde habitó Sarmiento

El ministro de Obras Públicas, doctor Eufrasio S. Loza, efectuará mañana una visita al solar donde habitó Sarmiento durante varios años. Esta finca está situada en Olivos, en el lugar denominado Carapachay, y últimamente en cumplimiento de un decreto del P. E. se le hicieron diversas refacciones para conservar el edificio.

Puerto de Diamante

ADQUISICION DE UNA GRUA AUTOMOVIL

El 21 de abril se procederá en la Dirección de Navegación y Puertos a la apertura de las propuestas para adquirir una grúa automóvil con destino a los trabajos de dragado que se vienen efectuando en el puerto de Diamante.

Se estima que el elemento costará 25.000 pesos moneda nacional.

En Hernandarias se librará al servicio público el embarcadero flotante E 5

Por informes llegados a la Dirección General de Navegación y Puertos, se anuncia que están totalmente terminados los preparativos para librar al servicio público el embarcadero flotante E 5, que construído en los talleres que el Ministerio de Obras Públicas posee en el Riachuelo fué destinado al servicio del citado puerto.

Los vecinos de la vasta zona de influencia del Puerto de Hernandarias recibirán con explicable júbilo la incorporación de este importante servicio público. El acto inaugural tendrá lugar en los primeros días del mes de abril próximo.

Igualmente se anuncia que el embarcadero flotante E 6 se termina de alistar en el Puerto de Paraná y que en breve partirá para un puerto del litoral.

Agregado militar en Chile

El lunes próximo llegará a la metrópoli el mayor J. Palacios, agregado militar argentino en la legación de Chile, quien en uso de licencia permanecerá algún tiempo en el país.

Haberes del ejército

A la Intendencia de Guerra le fueron entregados 224.512 pesos m|n., importe de las planillas de haberes y gastos por el mes de febrero de las siguientes dependencias de Guerra:

Regimiento 11 de infantería, grupo No. 4 de artillería a caballo, Escuela de Caballería, 1o. de artillería de montaña, 4o. de artillería, de campaña, Instituto geográfico militar y regimiento 2 de infantería.

2o. Salón Libre de Otoño

Se celebrará en La Plata el 25 de Mayo de 1924 organizado por el Círculo de Bellas Artes de la Provincia

El Directorio del Círculo de Bellas Artes, de La Plata, ha resuelto en su última reunión, de acuerdo con su reglamento, organizar el Segundo Salón Libre de Otoño, que debe celebrarse en mayo próximo.

Con tal motivo, ha nombrado la comisión organizadora que correrá con todos los trabajos tendientes a este fin. Dicha comisión la componen los señores José Gabriel, José Martorell Grau y Angel Radice.

Este salón ha despertado gran interés entre los cultores de las Bellas Artes de toda la República, debido al éxito alcanzado por el realizado el año próximo pasado, que, como se recordará, concurrieron a él prestigiosos artistas de todo el país, además de la composición del jurado, que fué toda una garantía, por haberlo constituído los señores Rogelio Irustia, Cesáreo Bernaldo de Quiroz, Ernesto Soto Avendaño, Alfredo G. Torcelli y Fernan Félix de Amador.

Par ainformes y datos, dirigirse a s ulocal, calle 54 entre 4 y 5 (Círculo de Periodistas).

El próximo viaje de la Sarmiento

Zarpará el 15 del corriente

El Ministerio de Marina ha dispuesto que la fragata-escuela "Presidente Sarmiento", inicie su próximo viaje de instrucción el día 15 del mes en curso.

Como se sabe, el capitán de fragata Julián Poblet comanda este buque, y viajarán a su bordo los cadetes del último año de la Escuela Naval Militar.

Caja de jubilaciones ferroviarias

En la última reunión efectuada por el directorio de la Caja Nacional de Jubilaciones y Pensiones ferroviarias se acordaron los siguientes beneficios:

Jubilaciones ordinarias:: William Elson, Pedro Perucelli, Joaquín Sánchez, Duberlín Videla, del F. C. C. Argentino. Manuel López, Pascual Juan Mansueto, Alejandro Poch, del F. C. Sud. Segundo Roque Bazán, del F. C. Santa Fe. Nicanor Bulacio, del F. C. C. Córdoba. Isauro M. Sánchez, del F. C. Pacífico.

Por invalidez: Anacleto Foscati, del F. C. C. Argentino. Antonio Milocco, del F. C. Entre Ríos. Issac Trussi, del F. C. Nord Este Argentino. Ricardo Romizzi, Pablo Miorín, del F. C. Pacífico. Carmelo Marrone, F. C. Central Córdoba. Carlos Torrene Barbará, José Alisa, Luis Pedro Bour, Alberto Manfredi, del F. C. Sud.

Por retiro voluntario: Segismundo Rey, Antonio Nauro, Francisco Díaz Colpe, del F. C. Sud.

Pensiones a los sucesores de los ex empleados: Manuel Martínez, José Julián Zorrilla, del F. C. Sud. Antonio José Mesa, Juan Antonio Scolaro, Pascual Spornanzoni, del F. C. Pacífico. Santiago Villoslada, del F. C. Oeste.

Administración Nacional

Derechos de Aduana

En concepto de devolución de derechos de Aduana, a la Compañía Petrolífera "Itaca" le fueron entregados por el Departamento de Hacienda, 14.793 $ moneda nacional.

Dirección General de Arquitectura

En pago de ladrillos provistos a la Dirección General de Arquitectura, durante los meses de mayo a noviembre de 1923, la firma comercial Prota, Pastre y Cía., recibió de la Tesorería General de la Nación 47.505 $ moneda nacional.

NOTAS POLICIALES

Esta mañana en la Avenida Alem fué asaltado un comerciante

LOS DELINCUENTES QUE ERAN DOS, ESTAN DETENIDOS EN LA COMISARIA 1a.

Esta magrugada, poco antes de la hora 1, en la avenida Leandro N. Alem, frente al número 112, se llevó a cabo un audaz salteamiento y robo del que resultó víctima el comerciante Carlos Malaverti, italiano, de 66 años de edad, domiciliado en Avellaneda. Este que transitaba por

Francisco García

esa arteria en procura de un tranvía para trasladarse a su domicilio, al enfrentar el número citado, fué asaltado por dos individuos. Mientras uno lo sujetaba fuertemente, el otro lo despojó de una cartera que llevaba en el bolsillo del pantalón y la cual contenía 43 pesos y dos cheques uno por 410 pesos y por 830 el otro.

Los asaltantes una vez consumado el robo aplicaron varios golpes de puño a la víctima que quedó tendida en el suelo y luego se dieron a la fuga atravesando las plazoletas de la calle Paseo Colón.

El agente de la comisaría 1a., Gumersindo Barraza que se hallaba de servicio en la esquina de Bartolomé Mitre y Leandro N. Alem, acudió a los gritos que diera Malaverti y salió en persecusión de los asaltantes a los cuales había visto huir, dando toques de auxilio para llamar la atención de sus compañeros.

A una cuadra de distancia los delincuentes fueron detenidos y una vez en la comisaría 1a., se estableció que eran los conocidos asaltantes Juan Orlando, argentino, de 28 años de edad y Francisco García Español, de

Juan Orlando

32 años. Este último hace sólo cuatro días que salió de la cárcel después de haber cumplido una condena por un hecho igual al cometido anoche en perjuicio del anciano Malaverti.

La billetera que fué arrojada durante la fuga por uno de los ladrones, fué recogida por el agente Barraza.

Del hecho se ha dado aviso al señor juez de instrucción en turno.

El peligro de las armas de fuego

Anoche a las 20, en la esquina de las calle Pirán y Achega, el menor de 14 años, José Cucaresse, que se hallaba examinando una pistola matagatos, apretó inadvertidamente el gatillo y al, producirse un disparo, el proyectil hirió en la espalda de alguna importancia al niño Américo Botto, de 8 años de edad.

La víctima, fué curada en el hospital Pirovano, siendo llevado luego al domicilio de sus padres donde continuará en asistencia.

Cucaresse se encuentra detenido en la comisaría 39a., a disposición del señor juez de instrucción doctor Carlos F. Benítez.

Atentados contra la propiedad

Esta madrugada a las 2 y 15, denunció en la comisaría 4a., Manuel Francisco Luro, que de su domicilio Santiago del Estero 136, autores desconocidos, le hurtaron un reloj y cadena que estima en 200 pesos.

Se dió cuenta de la sustracción al juez doctor Malbrán.

—De la casa Congreso 5596, domicilio de Juana Demetrio Once, anoche a las 21 y 30, autores desconocidos, después de violentar la puerta de una de las habitaciones, le robaron alhajas, rojas y dinero por valor de 800 pesos.

—Después de violentar con palanqueta, las persianas de la casa Bacacay 1882, recientemente construída, personas ignoradas robaron al sereno Pedro Andreazza, una valija de viaje conteniendo ropas y efectos que estima en 500 pesos.

Detención de un acusado

Se encuentra detenido en la comisaría 3a., Avelino G. González, acusado por Antonio Gil Puga, de haberlo lesionado con un plato en la frente, después de un incidente que sostuvieron por cuestiones del momento.

Ocurrió el hecho en la pensión Talcahuano 61, segundo piso.

En la citada sección, se instruye el sumario correspondiente.

Dos personas lesionadas

En la calle Gualeguaychú frente al número 2870, Joaquín Palomero que se halla enemistado con José Ballen y Luis Bozzano, después de un cambio de palabras que sostuvieron, los acometió armado de un trozo de hierro alcanzando a lesionarlos en diversas partes del cuerpo de poca gravedad.

El acusado, ha sido detenido y está alojado en la comisaría 45a.

Desde el 2o piso del Departamento de Policía un detenido se arrojó a la calle

Sufrió lesiones de tal gravedad que determinaron su muerte instantes después

Poco después de las 18 y 30 de ayer, Valentín Candan Alarcón, que se encontraba en la sección Defraudaciones y Estafas, situada en el 2o. piso del Departamento de Policía, por una ventana de la misma y con el propósito de suicidarse se arrojó a la calle desde 25 metros de altura, sufriendo en la caída heridas de tal gravedad que determinaron su muerte instantes después.

Media hora antes, el nombrado había sido llevado de la comisaría 1a., a pedido de Manuel Méndez que reside en Entre Ríos, y que actualmente se domicilia en San Martín 736, quien solicitaba la intervención de la citada oficina para obtener la devolución de 900 pesos, que Alarcón dispuso en su provecho, estando en aquella provincia. El acusado se había apoderado de un cheque que hizo efectivo posteriormente en esta capital y a pesar de las reiteradas reclamaciones que le hiciera Méndez, no había conseguido que le devolviera ese dinero. Este no formulaba una denuncia dado que se trataba de un sobrino suyo y no quería perjudicarlo. Se valía entonces, de ese medio, para obtener la devolución que desde tiempo atrás, gestionaba sin resultado.

El suicida Valentín Candan Alarcón

Al poco rato de encontrarse allí Alarcón, llegó Méndez y como no llegaran a un acuerdo, éste se retiró bastante disgustado.

Se encontraba el acusado en una oficina que da sobre la calle Moreno y estando allí los empleados Caciabue, Kauffman, Valencia y el matrimonio Benjamín Marino y Francisca Bellone, que habían concurrido a formular una denuncia. Alarcón, subió a una silla y de espaldas se arrojó a la calle, sin que nadie pudiera evitarlo, cayendo sobre la acera, desde una altura de 25 metros. Fué recogido momentos después por varios agentes de la guardia de infantería y conducido a la sala de primeros auxilios del Departamento, antes de que pudiera prestársele auxilios, dejó de existir a causa de múltiples fracturas y heridas que sufrió.

El extinto era argentino, de 28 años de edad, casado y se domiciliaba en la actualidad en un hotel de la calle Rivadavia 1161, con una hijita de corta edad.

Por orden del señor juez de instrucción doctor Irigoyen, el cadáver fué enviado a la Morgue, a los efectos de la autopsia.

En el Stadium de River Plate acaeció un accidente fatal

SE PRODUJO DURANTE LA PELEA FIRPO - SPALLA

Anoche, mientras se realizaba en el Stadium de River Plate, la pelea Firpo-Spalla, se produjo un accidente de fatales consecuencias, por imprudencia de la víctima.

A las 23 y 45 aproximadamente, un sujeto, que se presume sea Rufino López, argentino, de 22 años de edad, soltero, domiciliado Sarmiento 417, al pretender introducirse al stadium aprovechando un descuido de los agentes encargados de la vigilancia exterior, trepóse a la verja de hierro que lo circunda y mide tres metros de altura. De pronto y cuando se disponía a saltar hacia el interior, perdió pié y clavóse la punta de una de los barrotes en la ingle derecha. A los gritos que diera en demanda de socorro varios agentes y particulares se dispusieron a auxiliarlo, logrando sacarlo al cabo de un rato, sin conocimiento.

Recogido en una ambulancia de la Asistencia Pública, sin pérdida de tiempo fué llevado al hospital Fernández y cuando los facultativos de guardia se disponían a practicarle la primera cura, dejó de existir.

La policía de la sección 21a., que tomó la intervención del caso, comprobando el accidente, dió cuenta del lamentable suceso al señor juez de instrucción doctor Artemio Moreno.

Cooperativas de fruticultores del Delta

Estas sociedades, fundadas recientemente por la Agronomía Regional del Delta y que, como ya lo hemos informado, tienen establecido su local de ventas en esta capital, calles Gallo y Lavalle, tuvieron, en el mes de febrero ppdo., el siguiente movimiento en sus transacciones, a los precios que se indican:

Duraznos Berta: tamaño grande, 191 cajones, a $ 6.50 c|u.; medianos, 17, a 4.50; chicos, 11, a 3.80. Duraznos del tiempo o fábrica: grandes, 461 cajones, a $ 0.235 el kilo; medianos, 183, a 0.16; chicos, 73, a 2.50 el cajón. Peras: Grandes, 42 cajones a $ 6; medianas, 12, a 4.50; chicas, 8, a 3. Manzanas: Grander, 74 cajones, a $ 4; medianas, 66, a 2.50; chicas, 20, a 1.80. Ciruelas: Grandes, 46 cajones, a $ 5; medianas, 11, a 3.80; chicas, 14, a 2. Membrillo: 16 cajones a $ 2.80.

Repollos: 42 bolsas con 114 docenas, a $ 1 por bolsa. Ajíes: 215 bolsas a $ 2.80 la bolsa.

Total: 1461 bultos más 68 de varios, a precios análogos.

Además han firmado contrato para la exportación de 50.000 kilos de membrillos, como ensayo.

Van llenando, pues, sus finalidades en forma realmente útil y ventajosa, de acuerdo con el programa de acción que ellas se han impuesto.

DE LAS PROVINCIAS Y TERRITORIOS

BUENOS AIRES

DE LA PLATA

(DE NUESTRA AGENCIA)

El gobierno de Buenos Aires ha iniciado una gran campaña contra las plagas de la agricultura

HA DICTADO UN IMPORTANTE DECRETO INSPIRADO EN LAS DISPOSICIONES DE LA LEY NACIONAL No. 4863

Contribuciones de los vecindarios y de las reparticiones oficiales

LA PLATA, marzo 8. — El P. E. por el Ministerio de Obras Públicas ha dictado un decreto autorizando a la dirección de Agricultura, Ganadería e Industrias para que adopte las medidas que juzgue necesarias para la destrucción de las plagas de la agricultura reconocidas como tales por la ley nacional No. 4863 que son las siguientes:

Entre los insectos y hongos, parásitos: cochinilla blanca del duraznero; piojo de San José; pulgón lanudo; bicho de cesto, bicho quemador; bicho moro, hormiga negra y colorada filoxera; gorgojos; palomita; torque o enrulamiento del duraznero; viruela holandesa; antrarnosis de la vid, y agalla de corona; en los animales: viscachas, liebres, conejos, ratas, ratones y cuises y entre las plantas: abrojo grande; cardo ruso.

La Dirección de Agricultura, ganadería e industrias experimentará los insectos entomófagos e indicará los que más convenga difundir o propagar.

En las tierras fiscales, provinciales o municipales, establecimientos públicos, caminos y vías públicas, regirán las prescripciones del presente decreto debiendo proceder a ejecutar los trabajos respectivos las autoridades de que dependan.

Podrán aplicar todos los procedimientos que la práctica científica aconseje para combatirla pudiendo, ordenar de acuerdo con la Defensa Agrícola la destrucción parcial o total de sembrados o plantaciones. usufructuarios u ocupantes de tierras fiscales o particulares tienen la obligación, dentro de los inmuebles que posean u ocupen de destruir las plagas, con los elementos de que dispongan en sus esclarecimientos. Deberán permitir la entrada a los inmuebles a efecto de la verificación o destrucción y al solo requerimiento de los funcionarios autorizados por el presente decreto, los que deberán usar en el caso necesario el auxilio de la fuerza pública este objeto.

La Dirección de Agricultura, Ganadería e Industrias difundirá por medio de hojas sueltas, folletos, conferencias, cursos temporarios en las escuelas, los procedimientos preventivos y curativos contra las plagas.

Las escuelas y viveros dependientes de la Dirección de Agricultura, Ganadería e Industrias en localidades fruticolas, contarán en sus instalaciones con una cámara de desinfección para sus plantas y las de los fruticultores que acudan a ella. Los establecimientos particulares de venta de plantas podrán, mediante una módica retribución que será establecida por la Dirección de Agricultura, Ganadería e Industrias valerse de los servicios de esas cámaras de desinfección.

Los propietarios, arrendatarios, usufructuarios u ocupantes que negaren la entrada del personal de la Dirección de Agricultura, Ganadería e Industrias a un inmueble, como también los que impidieren u obstaculizaren las inspecciones, serán reprimidos por una multa de $ 100 a $ 500 moneda nacional, por intermedio de la Defensa Agrícola, como lo establece la citada ley número 4863.

Cuando los propietarios, arrendatarios, usufructuarios u ocupantes se negaren a efectuar la extensión de las plagas o lo hicieren de un modo deficiente o incompleto, la Dirección de Agricultura, Ganadería e Industrias, deberá dar cuenta a la autoridad correspondiente para que proceda de acuerdo con el artículo 6o. de la ley 4863 citada.

La Dirección de Agricultura, Ganadería e Industrias procurará de propagar variedades de frutales resistentes a los ataques de parásitos; importando aquéllos al extranjero en caso necesario.

La Dirección General de Obras Públicas dependiente del Ministerio de Obras Públicas dispondrá que el personal ocupado en arreglos de caminos proceda a la destrucción de las plagas existentes en los mismos.

Solicítase a las autoridades municipales tomen en la destrucción de las plagas la intervención que les corresponde por Ley (art. 7o., de la ley 4863).

Municipalidad de Almirante Brown

Llámase a licitación por el término de 20 días a contar desde la fecha, para la construcción del adoquinado a base de conchilla de las calles que se indican a continuación en este Partido:

a) Seguí desde la terminación del adoquinado actual hasta el camino Real, b) Bartolomé Mitre desde el Boulevard Espora hasta unirse con el adoquinado existente al llegar a la estación Mármol, c) Demaría desde Canale a Cesáreo Amenedo, d) Rosales desde Plaza Almirante Brown hasta Erezcano, e) Ferrari desde Bartolomé Mitre hasta Cesáreo Amenedo, f) Boulevard Espora entre las plazoletas Espora y Rosales, g) Binon vías del ferrocarril a Ingeniero White, h) Brown de Plaza Azopardo a Erezcano, i) Bouchard de Plaza Azopardo a Erezcano, j) Bouchard de Drumond a Aseretti, k) Larosa de Plaza Binon a Mitre, l) Aseretti de Bouchard a Forge, ll) Toll de Bouchard a Forge, m) Toll a Toll circundando la Plaza Aseretti, n) Bouchard de Espora a Castelli, ñ) Castelli de Plaza Rosales a Bouchard, o) Somellera de Canale a Cesáreo Amenedo, p) Espino de Valentín Alsina a Ferrocarril Sud, q) Norther de Cordero a Valentín Alsina, r) Uriburu de Espino a Seguí.

Las bases y pliego de condiciones se hallan a disposición de los interesados en la Secretaría de esta Municipalidad a donde podrán solicitarse todos los días hábiles de 8 a 12 horas.

Las propuestas se abrirán en la Secretaría de la Intendencia Municipal el día sábado 5 de abril próximo, a las diez horas, en presencia de los interesados y vecinos que concurran.

Almirante Brown, marzo 8 de 1924

Abel E. Valenzuela, Intendente Municipal; **Roberto F. Raineri**, Secretario.

19|427 v. mzo. 27

MUNICIPALIDAD DE LEANDRO N. ALEM

Llámase a licitación pública por el término de 30 días, a contar desde la fecha, para la provisión de alumbrado eléctrico en los pueblos de Vedia, Alberdi y Alem, de este partido. Las bases y pliego de condiciones etán a disposición de los interesados en esta secretaría.

Vedia, marzo 1 de 1924.

Doroteo Guibelalde
Intendente

Pedro Di Carlo
Secretario

19|413 v. mzo. 30

Pago de haberes a maestros

Fondos para las escuelas de Pergamino

LA PLATA, marzo 8. — El presidente del Consejo Escolar de Pergamino, don Antonio Riera, envió, hace días, un despacho telegráfico al gobernador de la provincia comunicándole que los maestros de ese distrito, no habían percibido aún sus haberes.

Inmediatamente de recibida la denuncia, el gobernador dió traslado de ella al director general de escuelas, significándole la extrañeza que le había causado tal reclamación, por cuanto el Poder Ejecutivo había arbitrado, con anterioridad, los recursos necesarios tendientes al pago de todos los haberes atrasados que se adeudasen a los maestros de la provincia.

Lo interesaba igualmente al director para que, a la brevedad se solucionase esa situación, siendo recibida la gestión empeñosa del gobernador con interés, pues, inmediatamente el doctor Hiriart contestó al gobernador con la siguiente comunicación:

"Antonio E Hiriart saluda con su más alta consideración a su distinguido amigo el señor don José Luis Cantilo, gobernador de Buenos Aires, acusa recibo de su atenta fecha 29 de febrero último, y, en su respuesta, tiene el agrado de hacerle saber que el 23 del citado mes, firmó la orden correspondiente para girar al consejo escolar de Pergamino los sueldos de los docentes de ese distrito, por el mes de diciembre de 1923, habiéndose remitido ese giro con fecha 28 del mismo mes de febrero. Cumple, al propio tiempo, con significarle que no fué posible incluir al distrito de Pergamino en la orden de pago firmada con anterioridad, en virtud de que la respectiva planilla no se encontraba liquidada, porque el consejo escolar no hizo el envío en tiempo oportuno, remitiéndola recién en febrero, a raíz de la reclamación telegráfica que se le hiciera."

Noticias escolares. — Exámenes de maestros

LA PLATA, marzo 8. — El lunes 17 del corriente se iniciarán las pruebas de aplazados para examinados libres en la escuela número 4, esquina de las calles 12 y 60, a las 8 horas.

El martes 11 deberán encontrarse en sus respectivas secciones los señores inspectores.

Compañías Francesas de Navegación

DESIRADE	12 Marzo	Vigo-El Havre
PLATA	14 Marzo	Marsella-Genova
VALDIVIA	20 Marzo	Marsella-Genova

Reconquista 433 — Buenos Aires

Convocatoria a elecciones complementarias

Decreto del P. E.

LA PLATA, marzo 8. — Por el Ministerio de Gobierno, se ha dictado un decreto convocando a elecciones complementarias para el domingo 16 del corriente, a efecto de elegir 25 diputados al H. Congreso de la Nación, al electorado de las mesas de los siguientes partidos:

Adolfo Alsina, mesa 4; Alberti, mesa 1; Avellaneda Sud, mesa 23; Bahía Blanca 1a., mesa 28; Bolívar, mesa 23; Castelli, mesa 3; Chacabuco, mesas 4 y 28; Chivilcoy, mesas 15, 29, 30 y 31; Coronel Pringles, mesas 15 y 16; General Guido, mesa 6; General Pueyrredón, mesa 16; General Viamonte, mesa 6; Juárez, mesa 10; La Plata, sección 1a., mesa 9; Laprida, mesa 8; Lincoln, mesa 22; Lobería, mesas 14, 15, 17 y 19; Navarro, mesa 7; Nueve de Julio, mesa 21; Patagones, mesa 9; Pergamino, mesa 34; Salto, mesa 7; San Andrés de Giles, mesas 3 y 7; Tandil, mesas 7, 24 y 33; Tres Arroyos, mesas 1 y 40; Veinticinco de Mayo, mesa 15, y Villarino, mesa 9.

Ministerio de Obras Públicas

Movimiento estadístico de febrero

LA PLATA, marzo 8. — El jefe de la mesa de entradas y salidas del Ministerio de Obras Públicas ha elevado la estadística del movimiento de expedientes y notas habidas durante el mes de febrero ppdo.

Según ella, en 25 días hábiles entraron 928 expedientes nuevos y 973 en trámite. Salieron de trámite 1.407 y con resolución defintiva 503. El movimiento de notas fué de 1.317, lo que hace un total general de 5.128 piezas.

Por licencia del titular señor Gil, esta oficina ha estado a cargo del señor Pedro Ignacio Lopetegui.

Oficina Química de la Provincia

Comerciantes del Azul multados

LA PLATA, marzo 8. — La Oficina Química de la Provincia, de acuerdo con los análisis practicados por la sección 1.a de la misma, ha multado a los siguientes comerciantes en contravención a las reglamentaciones en vigencia:

Con pesos 200. — Piazza Hnos e hijo y Juan Morteo, por fabricar y expender productos no inscriptos en esta Dirección (Art. 2.o del decreto reglamentario de enero 26 del año 1921).

Con 100 pesos. — Alberto Rey, por esencia de vinagre que por sus caracteres no corresponde a una esencia para vinagre y sirop artificial con una densidad menor a 1.30 sin declarar.

Con 75 pesos. — Domingo Basile, por limonada artificial con una densidad menor a 1.30 sin declarar, y Amaro Monte Cudine que no corresponde a su designación. Genaro Megale, por extracto de tomate "Inca" alterado y aceite de nabo que no corresponde a su designación. Santagne Hnos., por sirop artificial con una densidad menor de 1.30 sin declarar ycanela que no corresponde a su designación. Torney, Sánchez y Guabenzú, por vinagre de vino que no corresponde a su designación, y caramelos cuya envoltura está coloreada con anilina.

Con 50 pesos. — Conte e hijo, por limonada artificial con una densidad menor a 1.30 sin declarar. José Ciancio por limonada, artificial con una densidad menor de 1.30 sin declarar. J. D. Angelo Elfa, por jarabe de grosella artificial con una densidad menor a 1.30 sin declarar. Clemente García, por jarabe de limonada con una densidad menor de 1.30 sin declarar. José Glorioso, por aceite comestible sin declarar su designación. Víctor Garbarini por extracto de tomates "Cirio" alterado. Francisco Laucirica, por puré tomates "Frasán" alterado. Juan Amze, por limonada artificial con una densidad menor de 1.30 sin declarar. Juan José M. Martínez, por limonada artificial con una densidad menor a 1.30 sin declarar. Roberto Taglioni, por limonada artificial con una densidad menor a 1.30 sin declarar.

Con 25 pesos. — Andrés Rodríguez Sáenz y Cía., por canela molida que no corresponde a su designación. Vigna Ybaborda y Cía., por canela molida que no corresponde a su designación. Rufino Villamil, Hns., por canela molida que no corresponed a su designación. Núñez y Sánchez, por vinagre blanco sin la acidez exigida. Domingo Tesone, por vinagre de vino qeu no corresponde a su designación. Juan P. Torrás, por Amaro Monte Cudine que no corresponde a su designación. Antonio Suárez, por canela molida que no corresponde a su designación. Nicolás Campanagle, por vinagre blanco sin la acidez exigida. Manuel Sagardia, por aperital que no corresponde a su designación. Fermín Sancho por canela molida que no corresponde a su designación.

Mesa de entradas de la Dirección General de Obras Públicas

LA PLATA, marzo 8. — El Poder Ejecutivo ha dictado un decreto nombrando al señor Pablo Ignacio Lopetegui jefe de la mesa de entradas de la dirección general de Obras Públicas.

La designación del señor Lopetegui importa un merecido ascenso. En efecto; durante el tiempo que actuó en la mesa de entradas y salidas del departamento de Obras Públicas puso lien de manifiesto sus relevantes aptitudes para el desempeño del delicado cargo que se le confiara. Su nombramiento para dirigir una oficina análoga en la repartición del Ministerio que mayor trabajo tiene, no sólo significa reconocerle títulos suficientes para ello sino especiales condiciones de organizador inteligente.

Comisionado escolar de Balcarce

LA PLATA, marzo 8. — Por el Ministerio de Gobierno se dictó ayer un decreto designando comisionado escolar del partido de Balcarce el señor Juan Novolisio.

Escuela Superior de Bellas Artes

LA PLATA, marzo 8. — La Universidad Nacional de La Plata solicitó al P. E. se le concediese el piso alto del teatro Argentino, a fin de instalar en el mismo la Escuela Superior de Bellas Artes, instituto recientemente creada por la Universidad y cuyos cursos deberán inaugurarse en el año corriente. El P. E. ha resuelto lo siguiente:

"Considerando que es función primordial del gobierno promover y asegurar por todos los medios a su alcance el beneficio de la enseñanza, ya sea por la acción directa de sus órganos o concurriendo con su apoyo moral y material a la obra que en tal setnido realizan las instituciones de instrucción pública que no dependen de él, existentes en la provincia;

Que entre estas últimas merece especial atención de este gobierno la Universidad Nacional de La Plata, cuya obra intelectual y de alta cultura sería redundante destacar;

Que el hecho de incorporarso a las enseñanzas que la misma ha venido impartiendo las nobles disciplinas del arte, en las ramas de la pintura, la escultura y la música, al mismo tiempo que viene a integrar armónicamente la actividad intelectual con la puramente artística y espiritual de los jóvenes que deseen cursar en ella sus estudios, satisface una aspiración de largo tiempo acariciada por este gobierno en el sentido de acentuar la cultura desinteresada del pueblo de la provincia;

Por ello, el Poder Ejecutivo, resuelve:

Conceder a la Universidad Nacional de La Plata, en carácter precario, el derecho de uso y goce de la planta alta del edificio del teatro Argentino, en la parte actualmente ocupada por el Instituto Musical Verdi.

Montepío Civil

LA PLATA, marzo 8. — Se han acordado las siguientes jubilaciones:

A José Villarruel, pesos 165.60 moneda nacional; a María Luisa Ferrari de Medán, 108.67; Hortensia C. Vallejos, 132.48; Elisa Mauri, 20.240; Sinforosa Portillo de Varaona, 193.20; Elena A. Arca, 322; Carmen M. de Buceta, 322; María Herminia Ramos, 193.20; María Luisa Lépori, 322; Paula Alonso, 322; María Margarita Damonte, 202.40; Teresa A. C. de Filardi, 239.20; Mercedes Lanzo, 312.80; Adela Alonso, 15.40; Josefina B. O'Brien, 193.20; Adolfina E. Valenzuela, 193.20; Jerónima Ortelli, pesos 156.40; Herminia J. H. Arostegui, pesos 230; Miguel Roldán, 90.36; Lorenzo E. Giralda, 81.26; Catalina P. Cirio, 322; Celia P. Alegre, 322.

Se han acordado también las siguientes pensiones:

A los herederos de Don Paulino P. Casas, pesos 97.50 y los herederos de doña Emma Silveyra, pesos 110.

De Junín

HOMICIDIO — SOCIALES

JUNIN, marzo 8. — Fué asesinado el encargado del destacamento policial de "La Oriental" agente Tomas Tello, mientras bajaba a esta, a prestar servicio con motivo de las fiestas de carnestolendas.

El cadáver del infortunado agente presenta dos heridas de bala y una profunda puñalada en el costado derecho, los autores del [illegible] llevaron el revolver del [illegible] y se ignora quienes son [illegible] las muchas investigaciones [illegible] han practicado para dar con [illegible].

El cadáver del agente Tello fué velado en la comisaría local y al sepelio de sus restos concurrieron todos los agentes franco de servicio y muchos vecinos de la "La Oriental", donde el extinto gozaba de muchas simpatías.

—Se encuentra en esta el inspector de zona comisario Mariano Fragueiro.

CREDITO PUBLICO DE LA PROVINCIA DE BUENOS AIRES

EMPRÉSTITO FERROCARRIL AL MERIDIANO Y 4 1|2 o|o

(EMISION 1909)

SORTEO DEL 6 DE NOVIEMBRE DE 1923

LISTA DE LAS 1085 OBLIGACIONES SORTEADAS EN LA SEPTIMA AMORTIZACION

23	3091	6210	9251	12313	15483	18221	21265	23698	26682	29419	32549	35444	38929	41510
50	3098	6290	9316	12403	15618	18249	21290	23766	26683	29477	32585	35534	38963	41655
123	3107	6345	9333	12485	15636	18326	21328	23850	26718	29498	32609	35819	38977	41730
340	3160	6441	9523	12532	15761	18356	21404	23852	26720	29538	32696	35998	39030	41842
388	3326	6459	9610	12536	15899	18610	21439	23915	26775	29580	32804	36005	39062	41852
412	3336	6487	9620	12734	15901	18658	21639	23937	26790	29614	33100	36026	39064	41883
478	3399	6497	9642	12759	15932	18664	21655	23970	26821	29652	33277	36078	39074	42098
560	3456	6515	9762	12786	15994	18709	21678	24104	27084	29676	33336	36094	39099	42111
576	3475	6583	9900	12866	16006	18723	21684	24105	27267	29696	33355	36116	39114	42262
580	3559	6589	9974	13023	16094	18832	21716	24116	27298	29703	33462	36142	39231	42329
591	3573	6693	10157	13151	16199	18866	21753	24357	27410	29715	33488	36209	39289	42348
863	3603	6744	10221	13159	16343	18956	21795	24360	27477	29860	33516	36319	39290	42495
888	3635	6921	10326	13195	16476	19260	21806	24457	27480	30040	33609	36563	39295	42512
889	3702	6973	10373	13545	16496	19412	21821	24490	27501	30064	33705	36572	39344	42519
1010	3846	6977	10394	13568	16525	19660	21963	24540	27612	30146	33825	36588	39536	42520
1018	4047	6988	10441	13643	16712	19733	22018	24587	27704	30294	33853	36590	39594	[illegible]
1234	4120	7041	10457	13711	16716	19774	22072	24635	27749	30316	33945	36606	39623	[illegible]
1497	4221	7076	10479	13719	16731	19782	22142	24764	27798	30322	34042	36673	39704	[illegible]
1579	4529	7213	10540	13792	16841	19803	22185	24787	27877	30336	34068	37000	39708	[illegible]
1740	4629	7220	10632	13976	16879	19846	22211	24797	27919	30349	34201	37072	39716	[illegible]
2035	4890	7357	10651	14004	16907	19858	22487	24880	27925	30498	34221	37137	39806	42751
2039	4957	7379	10717	14008	16924	19873	22603	24963	27998	30537	34291	37194	40056	42768
2109	5192	7426	10722	14017	16981	19880	22664	25315	28005	30763	34317	37375	40227	42826
2116	5223	7433	10759	14025	17006	19951	22670	25333	28122	30793	34335	37473	40281	42875
2139	5337	7576	10765	14082	17104	20260	22736	25444	28183	30802	34376	37475	40485	43091
2197	5347	7609	10880	14111	17326	20536	22742	25579	28277	30841	34479	37547	40486	43139
2201	5430	7655	10885	14433	17332	20556	22753	25583	28315	30881	34530	37631	40546	43178
2249	5450	7669	10905	14542	17373	20744	22777	25690	28401	31029	34707	37808	40694	43181
2421	5514	7732	10978	14503	17436	20794	22811	25734	28531	31165	34716	37835	40813	43224
2516	5571	7760	11127	14595	17565	20844	22942	25854	28603	31180	34778	37852	40824	43252
2534	5582	7783	11381	14689	17676	21044	23027	25868	28769	31210	34958	38030	40942	43303
2563	5640	7821	11490	14725	17678	21084	23039	25901	28900	31391	34988	38186	40995	43328
2670	5795	7925	11612	14807	17696	21103	23082	25925	29877	31405	35038	38262	41137	43337
2748	5876	7693	11716	14818	17707	21117	23176	25949	28980	31733	35070	38283	41199	43344
2778	5899	8010	11782	14841	17950	21136	23195	26043	29033	32009	35115	38397	41227	43394
2796	5908	8020	11787	15053	18016	21188	23268	26099	29064	32299	35204	38654	41279	43406
2841	5919	8481	12026	15111	18019	21198	23462	26111	29153	32321	35256	38724	41327	43463
2882	5921	8486	12051	15174	18113	21216	23541	26450	29192	32350	35329	38796	41331	43619
2992	5992	8688	12140	15260	18115	21233	23596	26514	29335	32351	35354	38821	41374	43676
3009	6095	8985	12237	15271	18172	21247	23679	26624	29393	32410	35366	38883	41448	43707
43739	46791	49509	52631	55939	58360	60793	63512	67564	70200	72050	74552	76408	79063	71582
43839	46837	49619	52665	55950	58667	61000	63855	67741	70369	72090	74610	76433	79141	81638
43918	46898	49928	52745	56010	58676	61020	64017	67755	70457	72097	74654	76437	79235	81660
43990	47008	49947	52828	56145	58801	61044	64134	67776	70515	72154	74682	76438	79417	81723
44217	47072	50029	52851	56272	58819	61063	64354	67905	70558	72337	74709	76452	79422	87903
44385	47149	50202	53021	56304	58864	61208	64386	68132	70571	72348	74732	76462	79540	81928
44439	47248	50224	53036	56378	59121	61245	64611	68378	70768	72398	74743	76486	79551	81951
44451	47297	50246	53350	56430	59163	61760	64768	68411	70783	72477	74792	76599	79660	81966
44461	47314	50249	53430	56437	59205	61786	64784	68458	70866	72555	74885	76670	79735	82045
44498	47374	50345	53640	56475	59207	61859	64829	68485	70880	72567	74926	76675	79813	82162
44553	47457	50456	53738	56629	59261	61866	65074	68494	70916	72591	74927	76850	79920	82226
44940	47590	50468	53778	56787	59277	61868	65310	68586	70967	72667	74981	76871	80034	82228
45043	47748	50552	53857	56825	59305	61888	65404	68605	70973	72672	75081	77055	80059	82237
45110	47772	50590	53904	56892	59316	61989	65472	68667	71009	72689	75178	77102	80256	82271
45158	47815	50881	53934	57040	59332	62074	65491	68686	71016	72828	75272	77345	80465	82273
45304	47819	51084	54002	57143	59385	62120	65799	68708	71042	72837	75309	77403	80524	82282
45529	47823	51186	54275	57226	59500	62123	66365	68797	71167	72866	75320	77415	80577	82294
45570	48033	51198	54339	57238	59508	62136	66420	68838	71295	72877	75350	77537	80708	82392
45627	48145	51264	54451	57281	59605	62155	66442	69019	71436	73101	75514	77602	80729	82485
45670	48189	51424	54465	57292	59778	62686	66472	69244	71456	73166	75599	77697	81040	82513
45679	48255	51523	55602	57394	59831	62728	66598	69336	71472	73178	75656	77719	81125	82565
45767	48269	51565	54664	57510	59911	62794	66658	69358	71490	73203	75694	77814	81175	82595
45774	48407	51566	54939	57556	59995	62927	66682	69376	71495	73443	75781	78041	81176	82646
45781	48432	51603	55000	57684	60051	62948	66726	69505	71523	73459	75784	78281	81262	[illegible]
45798	48563	51688	55262	57716	60061	62984	66733	69651	71598	73516	75809	78322	81378	[illegible]
45941	48629	51820	55416	57763	60079	63074	66788	69882	71636	73781	75836	78345	81429	[illegible]
46170	48895	51836	55465	57829	60215	63081	67194	70014	71842	73874	75871	78464	81448	[illegible]
46177	48984	51879	55472	57940	60267	63183	67259	70017	71860	74020	75977	78672	81457	[illegible]
46263	49003	52198	55498	57948	60320	63261	67308	70060	71886	74248	76190	78790	81495	82993
46339	49081	52315	55698	58054	60545	63321	67348	70078	71924	74331	76278	78804	81496	83010
46409	49234	52335	55867	58219	60557	63330	67355	70145	71930	74446	76320	78984	81541	83108
46459	49263	52358	55922	58231	60695	63438	67497	70161	72003	74506	76329	78987	81543	[illegible]
46548	49357	52612	55924	58284										

La Plata, 11 de diciembre de 1923.

EMILIO VILLAMBROSA,
Secretario del Crédito Público.

CREDITO PUBLICO DE LA PROVINCIA DE BUENOS AIRES

EMPRESTITO FERROCARRIL AL MERIDIANO Y 4 1|2 o|o

(EMISION 1912)

SORTEO DEL 6 DE NOVIEMBRE DE 1923

LISTA DE LAS 646 OBLIGACIONES SORTEADAS EN LA SEPTIMA AMORTIZACION

91700	95457	98731	102066	105386	108794	112501	116556	119545	123420	125741	129667	131526	134567	137737
91775	95557	98733	102104	105416	108842	112558	116603	119691	123497	125945	129711	131691	134571	137742
91817	95723	98736	102137	105432	108967	112591	116857	119777	123599	126264	129722	131730	134648	137893
91905	95812	98747	102316	105462	108979	112598	116918	119848	123636	126408	129773	131744	134750	137969
92342	95836	98853	102451	105474	109028	112680	116944	120469	123678	126414	129833	131836	134808	137982
92347	95844	98863	102495	105581	109035	112833	116994	120594	123684	126547	129855	131992	134844	138002
92348	96095	99055	102661	105691	109041	112877	117037	120691	123701	126615	129874	131996	134848	138250
92356	96166	99146	102681	105797	109061	113017	117249	120729	123846	126628	129877	132002	134862	138337
92542	96273	99202	102867	105802	109070	113024	117282	120819	123944	126693	129892	132028	134888	138377
92554	96331	99232	103038	105947	109123	113145	117318	120889	123948	126698	129901	132036	134922	138425
92665	96346	99303	103368	105953	109142	113162	117356	120964	123950	127033	130005	132153	134925	138593
92689	96389	99344	103385	106288	109286	113234	117366	120985	124079	127110	130153	132330	135067	138603
92811	96651	99473	103439	106475	109518	113462	117387	121024	124081	127139	130167	132566	135100	138703
92817	96705	99499	103471	106512	109528	113674	117467	121042	124125	127225	130226	132728	135148	138915
92933	96721	99717	103472	106538	109543	113728	117470	121057	124130	127254	130297	132802	135221	139104
93049	96725	99808	103485	106545	109782	113763	117530	121190	124144	127300	130458	132855	135328	139108
93084	96851	99850	103492	106559	109795	113897	117649	121201	124191	127305	130463	132890	135336	139166
93250	96930	99869	103590	106570	109862	114024	117720	121486	124235	127389	130540	132925	135360	139320
93257	96940	99980	103687	106585	109889	114118	117751	121540	124289	127407	130542	132941	135556	139362
93277	97017	100224	103690	106637	109994	114133	117817	121651	124362	127413	130553	133221	[illegible]	139781
93294	97061	100253	103750	106644	110024	114246	117862	121671	124394	127514	130664	133249	[illegible]	139818
93330	97124	100255	103796	106742	110221	114304	117927	121673	124423	127549	130681	133280	[illegible]	[illegible]
93429	97613	100268	103891	106886	110356	114419	117945	121724	124537	127554	130684	133332	[illegible]	[illegible]
93439	97622	100275	103903	106894	110475	114454	117956	121813	124538	127575	130732	133349	[illegible]	[illegible]
93555	97681	100502	103905	106946	110496	114679	118030	121822	124564	127702	130736	133403	[illegible]	[illegible]
93749	97717	100658	104126	107018	110648	114805	118094	121828	124724	127812	130763	133426	136306	139923
93760	97724	100750	104164	107087	110721	114810	118140	121841	124729	127874	130815	133446	136337	139977
93789	97740	100863	104221	107160	110787	115045	118159	121846	124788	128043	130834	133454	136426	139995
93842	97742	100880	104370	107275	110923	115108	118335	121946	124794	128164	130856	133478	136533	140277
93852	97769	101046	104392	107346	110941	115112	118461	122059	124917	128362	130879	133515	136592	140309
93877	97927	101312	104397	107419	111055	115187	118668	122093	125092	128489	130904	133601	136618	140445
94052	97933	101417	140405	107543	111087	115300	118765	122343	125173	128761	130917	133713	136841	140533
94198	97945	101421	104524	107624	111187	115398	118772	122349	125258	128796	130922	133748	137008	140563
94206	97990	101452	104646	107726	111298	115840	118813	122430	125317	128817	130925	133848	137052	140597
94225	98079	101678	104807	107900	111370	115887	118831	122453	125321	129042	130927	133890	137059	140714
94263	98126	101700	104917	108047	111408	115923	118932	122568	125377	129076	131143	133939	137062	140730
94294	98251	101739	104951	108189	111504	116032	118957	122606	125416	129160	131215	134111	137089	140845
94399	98335	101749	104967	108231	111683	116060	119014	122787	125438	129166	131294	134181	137222	140913
94573	98403	101798	105095	108448	111924	116096	119196	122950	125546	129244	131332	134191	137290	140917
94715	98411	101820	105163	108488	111931	116106	119218	122985	125602	129282	131346	134197	137323	140933
94735	98492	101847	105251	108602	112120	116109	119286	123012	125609	129351	131441	134218	137593	141038
94373	98496	101967	105255	108603	112252	116360	119368	123096	125617	129501	131454	134426	137625	141203
94926	98646	102026	105298	108686	112490	116387	119381	123308	125723	129620	131456	134437	137657	141218
95168														

La Plata, 11 de diciembre de 1923.

EMILIO VILLAMBROSA,
Secretario del Crédito Público.

Cigarrillos
Pour la Noblesse
20·30·40 y 60 cts.
Los de 0.20 cts. contienen una estampilla de Ahorro Postal de 0,02 cts.

De Lobería

SOCIALES — CARNAVAL

LOBERIA, marzo 8. — Constituyó un amplio éxito la desmostración de que fué objeto el Sr. Benedicto Barbería con motivo de su próximo enlace con la señorita Berta Sneiter de la Sociedad de San Pedro acto que se verificará el 15 del cte. Concurrieron sesenta comensales. Ofreció la demostración los señores Dr. Mercader Klapenbach agradeciendo el obsequiado en oportunas palabras. El baile de disfraz organizado por la comisión de corso estuvo muy concurrido asistiendo las familias de Campos, Catalá, Balbi, Larrea, Delgado, Franzante de Carli, Andreoli Rodríguez y otros.

Para el 8 del corriente se prepara otro baile de disfraz en los salones de la municipalidad y se efectuará el corso los días 8 y 9 del corriente.

De Villa Iris

ELECCIONES. — CARNAVAL. — LLUVIAS.

El domingo 2 del corriente se efectuaron las elecciones de diputados nacional en medio del mayor orden, habiendo funcionado las tres mesas que corresponden a este pueblo. Sufragaron 149 electores pertenecido — según los cómputos hechos por el comité — más de 130 a los radicales.

—Prometían estar muy lucidos los recientes festejos de Carnaval a juzgar por la gran concurrencia y animación demostrados el primer día, pero las grandes lluvia caídas en los días lunes y martes, hicieron que el corso fracasara por completo, no así los bailes populares que se vieron muy concurridos.

La comisión trabaja activamente para que los números del programa que aun faltan cumplir los días sábado y domingo, sean llenados en todos sus detalles.

—Las recientes lluvias han beneficiado en muy considerable proporción tanto a la ganadería como a la agricultura.

ROSARIO

(De nuestra agencia)

INVERSION DEL EMPRESTITO

ROSARIO, marzo 8. — La Comisión Administrador del Empréstito de reunirá el 15 del corriente, en Santa Fe, bajo la presidencia del ministro de Hacienda de la provincia, señor Patricio Diez.

Tratará diversos asuntos que tiene a estudio y pendiente de resolución.

El intendente municipal, miembro de la misma, se ausentará a la capital el doce del corriente con ese motivo.

AGUAS CORRIENTES. — EL NUEVO TANQUE.

ROSARIO, marzo 8. — Ha sido librado el servicio público el gran tanque de cemento armado que la Compañía de Aguas Corrientes ha hecho

PROFESIONALES

Dr. Andrés Ferreyra (hijo)
ABOGADO
Atiende personalmente asuntos profesionales en la Capital Federal y Provincia de Buenos Aires
Estudio: LAVALLE 1312
U. Telefónica 3059 y 4240 (Libertad)

Dr. Luis C. García
ABOGADO
Avenida de Mayo 769
U. Teléf. 7370 (Avenida)

Dr. Hipólito Leys
Estudio: TUCUMAN 1331 U. T. 3403 Lib

MEDICOS

ANALISIS LABORATORIO Y FARMACIA Abierto día y noche
Suipacha 471
Doctores NELSON

VIAS URINARIAS, PIEL Y AVARIOSIS
Dres. Dorrucci y Artola
CONSULTAS DE 14 a 16
Suipacha 583, 1er. piso

Dr. Enrique T. Susini
Especialista de la A. P. Ex asistente de las clínicas Kajeny Wolnian de Viena. De regreso de Europa ha abierto su consultorio: Nariz, garganta y oídos. Enfermedades de la voz y la palabra, cáncer. CERRITO Núm. 1248.

SECRETAS - URINARIAS - PIEL
Dr. Sarraceni — Especialista
Cura rápida de Uretritis — Gota Militar — Estrechez — Ulceras Debilidad — Cura de la Avariosis con aplicación sin dolor alguno.
606-914 CORRIENTES 1777 8 a 11 y de 14 a 20

—Deme dos kilos de masas...
—¿Para Vd. sola.
—No, para llevar al casamiento de Anita, que da una gran fiesta con los adornos que alquiló a Longobardi, de Bolívar 280.

construir en la esquina de las calles Ocampo e Italia.

Este viene a substituir el que la misma empresa poseía en la calle Salta entre Paraguay y Corrientes y su capacidad permitirá servir a una inmensa zona del municipio con toda holgura y regularidad.

Para dentro de dos meses quedarán listos los trabajos que efectúa la Compañía de Aguas Corrientes para llevar este servicio al barrio Belgrano.

PATENTES PROVINCIALES

ROSARIO, marzo 8. — Cumpliendo órdenes de la superioridad, la receptoría de Rentas de esta ciudad procede al cobro de las patentes fijas sin ningún recargo.

Basta que los morosos presenten al respecto una solicitud en papel sellado de un peso, para ser eximidos de la multa que le sería aplicable.

HOSPITALES — ITALIANO GARIBALDI.

ROSARIO, marzo 8. — Movimiento de enfermos: La administración del hospital Italiano Garibaldi nos comunica el siguiente movimiento habido durante el mes de febrero: En asistencia, 233; entrados, 235; de alta, 240; fallecidos, 11.

En los consultorios externos se revisaron 2816 de los cuales 1228 son gratuitos. Se practicaron, además, 36 exámenes bacteriológicos; 42 radiografías; 8 radioscopías; 18 diatermas.

En concepto de donaciones se recibieron ese mes la cantidad de catorce pesos.

—Hospital italiano Unione e Benevolenza. — Movimiento de enfermos en el mes de febrero.

En asistencia al 1 de febrero, 56; entrados en el mes 75; egresados, 62; fallecidos, 3; restan en asistencia al 1 de marzo 66. Operaciones quirúrgicas efectuadas en el mes, 50.

Consultorio externo: Visitas pagas, 365; visitas gratis, 268.

JOCKEY CLUB ROSARIO

ROSARIO, marzo 8. — Renovación de autoridades. — Un grupo numeroso de socios del Jockey resolvió prestigiar el nombre del doctor Emilio F. Solari para la presidencia de dicha institución, cuyas autoridades deben renovarse el doce del corriente.

Dada la declinación, que de su candidatura hiciera el doctor Calixto Lassaga, el nombre del doctor Solari no tendrá oposición, pues su nombre aparece como una coincidencia de las diversas opiniones que agitaron últimamente el ambiente de ese centro, y que es del dominio público.

Hasta la fecha se han adherido los siguientes socios:

Doctores Alejandro M. Carrasco, Ricardo A. Ortiz, Antonio F. Caeffe-rata, Juan Muzzio, señor Hugo Fernández Díaz, Nestor Noriega, doctores Juan M. González Sabathié, Manuel Granados, Magín Anglada, señor Ramón S. Coll, Camilo P. Zanni, Ercoles Aghina, doctores Luis A. Premoli, Emilio J. Manin, señor Elías Fontanarrosa, doctor Raúl Perckins, señor Isaías R. Coronado, Luis Ortiz de Guinéa, Antonio Gaspar, Francisco J. López, Angel Casartelli, doctores Camilo Carones, Pedro Pacheco, Ramón Casas Duchednois, señor Juan F. Arwe Gowland, Victor J. Vilela, doctor Emilio R. Argonz, Ingeniero José Madariaga, doctores Juvenal Machado Doncel, Héctor J. Astengo, Ignacio S. Granados, Raúl Recagno, Bartolomé Berlengieri, Salustiano Torres, Eugenio Weiler, Nicolás Macera, Ambrosio L. Marc, señor Luis F. Cousirat, Rodolfo Freytes Casas, Juan Tamburini, Francisco Lamboglia, Marcos Paz, Martín Almeyda, Miguel López del Cerro, Armando Facciano, Ignacio Montalto, José E. Mata, doctores Jacobo Miller, Rafael Biancofiori, Juan B. Cuffia, Julio Gómez Zorrilla, señor Lucas C. Sánchez, Victor Semino, Sebastián Pastore, Ingeniero Juan Devoto, señor Fermín J. Lejarza, Ignacio Llovet, Enrique Mac, Alberto Navarro, Guillermo Ortiz Gronet, Oscar E. Parera, Raúl Pereyra, Ricardo W. Recagno, José Bastos Méndez, Mauricio Monch, Alberto Arrwe Gowland, Plácido del Cerro (hijo), Cecilio Juanto, Pedro del Pino, Germán Pessan, Juan C. Cardozo, Carlos Fraguerra, Manuel C. Miranda, José Mata, Julián E. Almagro, Ernesto J. Arevena, Horacio C. Saccone, Antonio Reynares Solari, Jaime Ortiz Grognet, Pablo J. Recagno, Juan Carlos Castagnino, Alberto Alonso, José Roblrosa, J. A. Saccone, Mario Schleper, Ingeniero Manuel Cafferata, señor Antonio L. de Tejada, Raúl Bordabehere, Enrique Covani, Belisario Verabarros, Mauricio Reboredo, Gustavo Filol, B. Baudracco, Carlos J. Bosque, Juan B. Baudracco, Carlos J. Bosque, Carlos Casas, Ricardo E. Castilla, doctor Pedro Prats, señor José M. Díaz de Brito, Eduardo Gómez Zorrilla, Francisco Iturraspe, Alberto Junquet, Manuel Videla.

UNIVERSITARIAS. — UNIVERSIDAD POPULAR

ROSARIO, marzo 8 — Anoche quedó cerrada la inscripción de alumnos para los cursos de este año, la que ha venido desarrollándose en forma altamente halagadora para los prestigios de la Institución, estando la mayoría de los cursos totalmente integrados y habiendo sido necesario aumentar forzosamente en algunas la capacidad de las aulas para poder aceptar un mayor número de solicitudes.

Desde el próximo lunes y durante toda la semana se entregarán a todos los inscriptos los horarios en los cuales se establecen los días y horas en qu se dictarán los cursos; en los que se hubieran anotado y servirá además para comprobar la condición de alumnos de la institución, debiendo tenerlos continuamente el alumno en su poder para poder exhibirlo en cualquier momento que le fuera solicitado.

Las clases se iniciarán el día 17 del corriente, celebrándose con tal motivo un interesante acto de inauguración, en el que harán uso de palabra entre otros oradores, el pr sidente de la Universidad Popul doctor Agustín Araya, cuya palab siempre interesante y oportuna, de ser oída con especial interés.

FACULTAD de CIENCIAS MEDIC

Mesas examinadoras

ROSARIO, marzo 8. — Damos conocer la forma en que han qued do constituídas las mesas examinac ras, que han de actuar en los p ximos exámenes complementarios rrespondientes a las escuelas de fa macia, doctorado y obstetricia:

Primer año: Botánica; president doctora Di Pascal; vocales: doct res Beleno y Faulín.

17 de marzo a las 8 horas: Fí ca aplicada; presidente, doctor P rez Carlevaro; vocales: doctores Pascal y Faulino. 18 marzo, 8 h ras: Zoología: presidente, docto Faulín; vocales: doctores Carleva y Omnes. 19 marzo, 8 horas: Quím ca inorgánica; presidente, Prizz vocales: doctores Vasalli y Arregui 17 marzo, 8 horas.

Química orgánica, (tercer año; s gundo curso). — Presidente, doct Cignoli; vocales: doctores Arregh ni y Negretti. Marzo 19, 8 hora Química analítica; Presidente; do tora Negrette; vocales: doctor Arreghini y Frizzi. 20 marzo 8 h ras: Técnica Farmacéutica; Pre dente, doctor Gignoli; vocales: dc tores Beleno y Negrette, 21 marzo horas.

Doctorado en bioquímica, prin año: Química biológica; Presiden Cignoli; vocales: doctores Calatr y Frizzi, 19 marzo, 17 horas: Q mica analítica, (primer curso); isdente, doctor Cignoli; vocales: tores Frezzi y Neggrette, 20 ma 17 horas: Bromatología; presi te, doctor Cignoli; vocales: doc Vassalli q Calatrni, 21 marzo 7 horas: Física biológica, presid doctor Carlevaro; vocales: docs Di Pascal y Anastasio, 20 mar 8 horas.

Anatomía y Fisiología Comadas. — presidente, doctor Boscocales, doctores Pico y Valdez. de marzo, 8 horas.

Segundo año, Química Anica (segundo curso). — Presidendoctor Cignoli; vocales, doctores izzi y Calastroni, 20 marzo, 18 hora

Farmacología. — Presidentdoctor Cignoli; vocales, doctores rette y Di Pascal. 19 marzo, 18ras.

Microbiología. — Presidendoctor Gatti; vocales, doctores Ces y Calatroni. 22 marzo, 8 hora

Toxicología. — Presidentedoctor Del Signo; vocales, doctores atroni y Vassalli. 22 marzo, 17 as.

Escuela de Obstétrica. Pri año. —Presidente, doctor Borghivocales, doctores Quijano y Pugn. 19 marzo, 8 horas.

Segundo año. — Presidendoctor Quijano; vocales doctores rgonz y Pugnalin. 18 marzo, 8 h.

Tercer año. — Presidendoctor Borghi; vocales, doctores ano y Argonz. 19 marzo, 8 hora

MINISTERIO DE AGRICTURA DE LA NACION. — VEl DEL SULFURO DE CALCIO.

ROSARIO, marzo 8. — encuentra entre nosotros el señ gnacio D. López, comisario de lefensa Agrícola y jefe de la fábrie sulfuro de calcio que el Minio de Agricultura de la Nación ti establecida en el Tigre, quien traído la misión de recibir el tanque se ha construído en esta ciud para el almacenamiento de dicho do y que será vendido a 9 centavl litro sin envase y a 12 centa con envase.

La plaga de los vegetales que den combatirse por medio este preparado y cuyos resultados ácticos son conocidos en todas lanas fruticulas del país, son las ientes: Diafis Pantágena; piojo San José; cochinela del naranjo, que o enrulamiento; aspidiatus, nela en los frutales, etc.

Es, por lo tanto, de gran dad para las zonas fruticulas de provincia y muy especialmente] esta región y las limítrofes a lstalación del tanque y venta alalle que la Defensa Agrícola efe al iniciarse la época de las curnes.

El señor López partirá ana para San Pedro, de la provi de Buenos Aires, donde deberá ibir otro tanque que allí se ha conido para almacenar 30.000 litros sulfuro y que será vendido, com ésta, al precio de costo.

CORDOBA

(De nuestra agencia)

FUE APROBADA LA NUELEY ELECTORAL—

CORDOBA, marzo 8 — lonó la Cámara de Diputados sanando la siguiente ley reglamentari las elecciones provinciales:

Artículo 1o.— A los efecte lo dipuesto en los artículos 44 l de la Constitución y 1o., 2o, 3, de las disposiciones transitoria la misma el pueblo de la provinserá convocado a elegir diputadpara la integración de la H. Cámal segundo domingo de marzo pc número correspondiente a los hubieren terminado su mandan el año de 1923, los que termin en el corriente año, las vacany el mayor número fijado en la nera parte del artículo 44 y puebe los departamentos de la capital, amuchita, Colón, General Rocina, Pocho, R. Cuarto, S. Javier, usto, S. María, Río Primero, Tercebajo Tercero Arriba, Unión, par integración de la H. Cámara senadores en la siguiente forma pital tres (3), Calamuchita uno, Colón uno (1), Gral Roca uno, Minas uno (1), Pocho uno Río Cuarto dos (2), Río Prir uno (1), San Javier uno (1), Justo uno (1), Santa María uno Tercero Arriba uno (1), Unión (1). Los electores del departamde la Capital votarán por dos cartos a senadores. La tercera banorresponderá al candidato que sre en número de sufragios a los aubieren obtenido la mayoría.

El decreto de convocatexpresará el número de bancas espondiente a la mayoría y la ría de acuerdo con la ley vigentes bancas que correspondan a lanorías se adjudicarán en la forngiente: 1o. la junta electoral irá los votos correspondiente a sta de la minoría con la denonión de los electores que hubiesdado y dividirá el número total gantes por el número total que corresponda elegir, según la catoria. El cuociente que resulte el cuociente electoral; 2o. se irá por cuociente electoral el nú de votos obtenidos en cada l

Los cuocientes de esperación indicarán el número de ados correspondiente a cada libo. Si la suma de estos cuociente alcanzare al número de diputacorrespondiente a las minor se adjudicará un candidato delista mayor con el residuo queda a la mitad del cuociente. S hay residuo que exceda a la r del cuociente, se adjudicará candidato más a la lista con el ente electoral que tengan los ros iguales, lo que se procederá poteo. 4o. Si un candidato hubiero votado más en una lista se eliminará de las listas e nque tuviera menor número de votos en la proporción total de las listas. 5o. Hecha la adjudicación de los diputados que correspondan a cada lista la junta procederá a sortear dentro de cada una a todos aquellos candidatos que hubieran obtenido por lo menos la mitad de los votos obtenidos por esa lista sólo en el caso que los candidatos de esas condiciones no alcanzaren a cubrir el número adjudicado. El sorteo se hará hasta completar dicho número entre los demás candidatos de la misma lista. Cuando todos los candidatos de una lista hubieren obtenido más de cincuenta por ciento de los votos totales, dicha lista de adjudicación se verificará por orden de sufragios obtenidos; si hubieren candidatos con igual número de votos la junta hará las designaciones durante el sorteo. En caso de inhabilidad comprobada, por fallecimiento o renuncia, un candidato electo a diputado antes de su incorporación, entrará a substituirle el candidato que corresponda según orden de sufragios dentro de la misma lista Art. 3o. La convocatoria se hará inmediatamente después de promulgada la presente ley. Art. 4o. Quedan derogadas todas las disposiciones que se opongan a la presente.

FALLECIMIENTO — SOCIALES

CORDOBA, marzo 8. — Falleció el doctor Eugenio Moreno ex presidente de la convención provincial del radicalismo.

—En la mansión del doctor Heriberto Martínez, en el Kilómetro 14, se realizó una hermosa fiesta social, congregándose conspicuas familias de la sociedad de Córdoba.

COLISION DE VEHICULOS

COSQUIN, marzo 8. — A consecuencia de exceso de velocidad se produjo una violenta colisión entre dos automóviles, quedando ambos vehículos con grandes desperfectos.

No hubo que lamentar desgracias personales.

MENDOZA

CONVOCATORIA A ELECCIONES—

MENDOZA, marzo 8 — Aun no ha podido constituirse la asamblea legislativa para iniciar el período extraordinario de sesiones, según la convocatoria del Poder Ejecutivo.

ENTRE RIOS

PARANA, marzo 8. — La empresa del Ferrocarril Central Argentino ha establecido un servicio rápido de trenes entre Buenos Aires y esta capital los días lunes, miércoles y viernes y el cual será ampliado si el tráfico de pasajeros así lo requiriese.

El viaje se hace en 12 horas, reportando al viajero, comodidad y rapidez, pues, saliendo de Santa Fe a las 12 y 30 se llega a Buenos Aires a las 22 horas.

La única dificultad que los viajero sencuentran, es la demora en Santa Fe, por falta de una combinación de vapores que haga el viaje entre Paraná y Santa Fe.

La empresa trata ahora de subsanar ese inconveniente y ha de ser ampliado a los trenes diarios que llegan a Santa Fe, combinando con un servicio de vapores a fin de facilitar el rápido traslado de los pasajeros que vienen a Paraná.

—La comisión organizadora del corso atendiendo los numerosos pedidos que le han sido formulados por las familias y por el público, ha resuelto celebrar corsos durante los días de hoy mañana.

MARITIMAS

TRANSPORTE DE CORRESPONDENCIA

Se distribuirá:

—Hoy, de Europa y Brasil, en el Almanzora, con fechas hasta el 15 de febrero.

—Mañana de Europa, en el España, con fechas hasta el 14 de febrero.

—Mañana, de Gran Bretaña, en el Cornaldo, con fechas hasta el 16 de febrero.

—El 10, de Europa y Brasil, en el Highlan Rover, con fechas hasta el 17 de febrero.

—El 12, de Europa y Brasil, en el Nazario Sauro, con fechas hasta el 21 de febrero.

—El 12, de Europa y Brasil, en el Valdivia, con fechas hasta el 22 de febrero.

—El 12, de Europa y Brasil, en el Seydlitz, con fechas hasta el 16 de febrero.

—El 12, de Europ ay Brasil, en el Ouessant, con fechas hasta el 20 de febrero.

—El 14, de Europa y Brasil, en el Orania, con fechas hasta el 25 de febrero.

—El 15, de Norte América y Brasil, en el Voltaire, con fechas hasta el 23 de febrero.

—El 16, de Europa y Brasil, en el Balmes, con fechas hasta el 27 de febrero.

—El 16, de Europa y Brasil, en el Europa, con fechas hasta el 22 de febrero.

—El 19, de Europa y Brasil, en el Baden, con fechas hasta el 4 de marzo.

—El 21, de Gran Bretaña, en el Uruguayo, con fechas hasta el 10. de marzo.

—El 22, de Europa y Canarias, en el Reina Victoria Eugenia, con fechas hasta el 7 de marzo.

—El 23, de Europa y Brasil, en el Tomaso di Savoia, con fechas hasta el 4 de marzo.

—El 23, de Europa y Brasil, en el Highlan Glen, con fechas hasta el 2 de marzo.

—El 24, de Europa y Brasil, en el Formosa, con fechas hasta el 3 de marzo.

—El 24, de Europa y Brasil, en el Duca d'Aosta, con fechas hasta el 5 de marzo.

Se despachará:

—Hoy, a las 19, en el Corrientes, para Gran Bretaña, sin alcance.

—El 12, a las 13, en el Sierra Ventana, para Brasil y Europa, con alcance hasta las 19.

—El 12, a las 19, en el Desirade, para Brasil y Europa, sin alcance.

—El 13, a las 13, en el Almanzora, para Brasil, Madeira, Nueva Zelandia, Sud Africa y Europa, con alcance hasta las 19.

—El 13, a las 13, en el Teutonia, para Europa, sin alcance.

—El 13, a las 13, en el American Legión para Brasil, Japón, Centro y Norte América, con alcance hasta las 19.

—El 14, a las 13, en el Asturiano, para Punta Arenas, sin alcance.

—El 14 a las 13, en el Plata para Brasil y Europa, con alcance hasta las 19.

—El 14, a las 7, en el Deseado, para Brasil y Europa con alcance hasta las 11.

—El 14 a las 13, en el Hogarth, para Brasil y Europa, con alcance shata las 19.

—El 15, a las 13, en el Atlanta, para Brasil y Europa, con alcance hasta las 19.

—El 17, a las 8, en el Vestris, para Brasil, Japón Centro y Norte América, con alcance en el puerto hasta las 9.45.

—El 19, a las 19, en el Hardwicke Grange, para Gran Bretaña, sin alcance.

—El 19, a las 13, en el Crefeld, para Brasil y Europa, con alcance hasta las 19.

—El 20, a las 13, en el Valdivia, para Brasil y Europa, con alcance hasta las 19.

—El 20, a las 8, en el España, para Europa, sin alcance.

MOVIMIENTO DEL PUERTO DE LA CAPITAL

Entrada:

Vapor americano Bibbeo, del Rosario, en el Puerto Nuevo, a cargar.

VAPORES ESPERADOS

Hoy:

Belga Patagonier, de Rosario, en el dique A, a completar su carga.

Sueco Nordland, de Cardiff, con carbón, en el Riachuelo.

Inglés Asiatic, de la rada, en la Boca, a descargar.

Inglés Pentwyn, de Nueva York, con carga general, en el dique 2.

Argentino Astra, de Campana, con carga, en el Dock Sur.

Inglés Australia, de Porto Alegre, con carga, en la Boca.

Inglés Canonesa, de Bahía Blanca, en el Dock Sur, a completar su carga.

Inglés Glenmorag, de la rada, en la Dársena Sur, a descargar.

Mañana:

Vapor alemán España, de Hamburgo, con pasajeros y carga general, en la Dársena Norte.

VAPORES A SALIR

Hoy:

Inglés Steel Engineer, del dique 1, para Nueva York, con carga.

Inglés Clan Macindoc, del Dock Sur, para Villa Constitución, a cargar.

MAREA Y VIENTO

El Semáforo del Riachuelo registró hoy en el canal Sur las siguientes variaciones en la altura de la marea:

A las 6: 19 pies 8 pulgadas
A » 7: 19 » 4 »
A » 8: 18 » 8 »
A » 9: 18 » 4 »
A » 10: 19 » 0 »

Canal Norte: 4 pies y 4 pulgadas más.
Dirección del viento: N.

NAVEGACION FLUVIAL

Vapores a salir hoy:

Para Montevideo, el Ciudad de Buenos Aires, a las 21 horas, y el General Artigas, a las 22.

Vapores esperados mañana:

De Montevideo, el Londres.

Vapores a salir mañana:

Para Colonia, el Labrador, a las 9.
Para Asunción, el Berna, a las 10.
Para el Salto, el Paris, a las 11.
Para Montevideo, el Londres, a las 22.

PUERTO DE LA PLATA

Entradas:

Vapor inglés Marquesa, de Buenos Aires, a completar su cargamento.

Vapor inglés Corrientes, de Buenos Aires, a completar su carga.

Salidas:

Vapor Highland Pipper, para Londres, con pasajeros y carga.

Vapor inglés Corrientes, para Glasgow, con carga.

LINEAS DE LA COSTA SUD

Movimiento de vapores

—Americano: salió de ésta para San Antonio Oeste el 8 de marzo.

—Argentino: salió de Deseado para los puertos del Sur el 7 de marzo.

—Asturiano: saldrá de ésta para Punta Arenas el 14 de marzo.

—Atlántico: saldrá de ésta para Comodoro Rivadavia el 12 de marzo.

—Buenos Aires: salió de Río Gallegos para Buenos Aires el 5 de marzo.

—Comodoro Rivadavia: salió de ésta para Punta Arenas el 7 de marzo.

—José Menéndez: salió de Buenos Aires para Punta Arenas, el 29 de febrero. Zarpó de San Julián el 7 de marzo.

—Madryn: en Buenos Aires.

—Presidente Quintana: salió de Buenos Aires para Caleta Olivia el 2 de marzo; zarpó de San Antonio el 6 de marzo.

SITUACION ACTUAL DE LOS VAPORES DE PASAJEROS RELACIONADOS CON NUESTRO PUERTO

—Aisina: en Marsella.

—Almanzora: saldrá de Buenos Aires para Southampton el 13 de marzo.

—Aisina: en viaje de ésta para Marsella: salió de Las Palmas el 16 de febrero.

—American Legion: en Bahía Blanca; saldrá de Buenos Aires para Nueva York el 13 de marzo.

—Andes: salió de Southampton para Buenos Aires el 7 de marzo.

—Antonio Delfino: salió de Hamburgo para ésta el 4 de marzo.

—Araguaya: saldrá de Southampton para ésta el 23 de febrero.

—Argentina: en Trieste.

—Arlanza: saldrá de Southampton para Buenos Aires el 21 de marzo.

—Atlanta: saldrá de ésta para Trieste el 15 de marzo.

—Aurigny: salió de Buenos Aires para El Havre el 2 de marzo.

—Avon: salió de ésta para Southampton el 28 de febrero; hizo escala en Pernambuco el 8 de marzo.

—Baden: salió de Hamburgo para ésta el 21 de febrero; zarpó de Vigo el 27 de febrero.

—Balmes: en viaje a Buenos Aires pasó Gibraltar el 27 de febrero; zarpó de Las Palmas el 2 de marzo.

—Bayern: salió de Hamburgo para ésta el 8 de marzo.

—Belvedere: saldrá de Trieste para B. Aires el 22 de marzo.

—Belle Isle: salió de La Plata para Hamburgo el 13 de febrero; hizo escala en Dakar el 3 de marzo.

—Cap Norte: salió de ésta para Hamburgo el 21 de febrero; zarpó de Santos el 25 de febrero.

—Cap Polonio: salió de Bilbao para ésta el 2 de marzo; pasó Tenerife el 7 de marzo.

—Catalina: salió de ésta para Barcelona el 5 de febrero; pasó El Ecuador el 23 de febrero.

—Cesare Battisti: salió de Génova para ésta el 6 de marzo.

—Ceylan en El Havre.

—Conte Verde: en Génova.

—Crefeld: saldrá de ésta para Bremen el 19 de marzo.

—Darro: salió de La Plata para Liverpool el 29 de febrero; zarpó de Río de Janeiro el 5 de marzo.

—Demerara: salió de Liverpool para B. Aires el 8 de marzo.

—Doseado: saldrá de La Plata para Liverpool el 14 de marzo.

—Desirade: saldrá de ésta para Burdeos el 12 de marzo.

—Desna: salió de Liverpool para ésta el 23 de febrero.

—Duca d'Aosta: salió de Génova para ésta el 5 de marzo.

—Duca degli Abruzzi: salió de ésta para Génova el 6 de marzo.

—Eubee: en Hamburgo.

—Europa: salió de Génova para ésta el 22 de febrero.

—España: saldrá de ésta para Hamburgo el 20 de marzo.

—Flandria: saldrá de Amsterdam para ésta el 12 de marzo.

—Francesca: saldrá de Trieste para ésta el 12 de marzo.

—Formosa: salió de Marsella para ésta el 29 de febrero; zarpó de Alicante el 2 de marzo.

—Formose: salió de Montevideo para Hamburgo el 26 de febrero; zarpó de Río de Janeiro el 10. de marzo.

—Galicia: salió de Buenos Aires para Hamburgo el 7 de febrero.

—Garibaldi: salió de Buenos Aires para Génova el 23 de febrero.

—Gelria: salió de Buenos Aires para Amsterdam el 22 de febrero; zarpó de Pernambuco el 2 de marzo.

—General Belgrano: salió de Hamburgo para ésta el 29 de febrero; zarpó de Lisboa el 6 de marzo.

—General San Martín: en Hamburgo.

—Giulio Cesare: en Génova.

—Giuseppe Verdi: en Génova.

—Gotha: saldrá de Bremen para ésta el 22 de marzo.

—Highland Glen: salió de Londres para ésta el 28 de febrero.

—Highland Laddie: saldrá de Londres para ésta el 18 de marzo.

—Highland Loch: saldrá de Londres para ésta el 27 de marzo.

—Highland Piper: salió de La Plata para Londres el 7 de marzo.

—Highland Pride: salió de La Plata para Londres el 22 de febrero.

—Highland Rover: salió de Londres para ésta el 14 de febrero; zarpó de Río de Janeiro el 5 de marzo.

—Holm: salió de Buenos Aires para Hamburgo el 26 de enero; zarpó de Río de Janeiro el 3 de marzo.

—Infanta Isabel de Borbón: salió de ésta para Barcelona el 2 de marzo; pasó Río de Janeiro el 7 de marzo.

—Indiana: en Génova.

—Koeln: salió de ésta para Bremen el 5 de marzo.

—La Coruña: saldrá de Hamburgo para ésta el 13 de marzo.

—Lipari: salió de La Pallice para ésta el 29 de febrero; zarpó de Lisboa el 3 de marzo.

—Lutetia: salió de Burdeos para ésta el 8 de marzo.

—Masilia: en Buenos Aires.

—Meduana: salió de Burdeos para ésta el 10. de marzo; zarpó de Lisboa el 5 de marzo.

—Mendoza: salió de ésta para Marsella el 28 de febrero.

—Mosella: saldrá de Burdeos para ésta el 22 de marzo.

—Nápoli: salió de ésta para Génova el 25 de enero.

—Nazario Sauro: salió de Palermo para ésta el 19 de febrero; pasó Gibraltar el 23 de febrero.

—Orania: salió de Amsterdam para ésta el 20 de febrero; zarpó de Bahía el 7 de marzo.

—Oropesa: en viaje de Valparaíso para Liverpool.

—Ouessant: zarpó de La Pallice para ésta el 17 de febrero; zarpó de Río de Janeiro el 7 de marzo.

—Palermo: en Génova.

—Pan América: salió de Nueva York para ésta el 10. de marzo.

—Pincio: saldrá de Génova para ésta el 17 de marzo.

—Plata: saldrá de ésta para Marsella el 14 de marzo.

—Principe di Udine: Salió de Buenos Aires para Génova el 27 de febrero; zarpó de Río de Janeiro el 3 de marzo.

—Principessa Maffalda: saldrá de Génova para ésta el 25 de marzo.

—Re d'Italia: salió de ésta para Génova el 19 de febrero.

—Reina Victoria Eugenia: salió de Cádiz para Buenos Aires el 7 de marzo.

—Re Vitorio: salió de Génova para ésta el 22 de febrero.

—Regina d'Itia: en Génova.

—Seydlitz: salió de Madeira para ésta el 25 de febrero.

—Sierra Córdoba: salió de ésta para Bremen el 27 de febrero; pasó Pernambuco el 7 de marzo.

—Sierar Nevada: salió de Bremen para ésta el 23 de febrero; pasó Lisboa el 29 de febrero.

—Sierra Ventana: saldrá de ésta para Bremen el 12 de marzo.

—Sofía: salió de ésta para Trieste el 16 de febrero; zarpó de Las Palmas el 8 de marzo.

—Southern Cross: salió de ésta para Nueva York el 28 de febrero.

—Taormina: salió de Buenos Aires para Génova el 18 de febrero.

—Teutonia: saldrá de Buenos Aires para Hamburgo el 13 de marzo.

—Tomaso di Savoia: salió de Génova para ésta el 4 de marzo.

—Valdivia: salió de Río de Janeiro el 7 de marzo para ésta.

—Vandyck: salió de ésta para Nueva York el 16 de febrero.

—Vauban: salió de ésta para Nueva York el 10. de marzo.

—Vestris: saldrá de ésta para Nueva York el 17 de marzo.

—Vigo: salió de Buenos Aires para Hamburgo el 14 de febrero.

—Villagarcía: salió de Buenos Aires para Hamburgo el 6 de marzo.

—Voltaire: salió de Nueva York para ésta el 23 de febrero.

—Werra: salió de Bremen para ésta el 8 de marzo.

—Wesser: salió de Buenos Aires para Bremen el 13 de febrero; partió de Funchal el 6 de marzo.

—Western World: saldrá de Nueva York para ésta el 15 de marzo.

—Wurtemberg: salió de Buenos Aires para Hamburgo el 27 de febrero.

—Yorck: salió de ésta para Bremen el 20 de febrero.

—Zeelandia: en Amsterdam.

Cinzano
Vermouth
YACO

BANCO MUNICIPAL DE PRESTAMOS
SUIPACHA Y VIAMONTE
REMATE DE OBJETOS VARIOS

En el corriente mes de marzo el Banco procederá a rematar los empeños de objetos varios, vencidos en el mes de noviembre próximo pasado, correspondientes a la C. Central y Sucursales. Los empeños que se hallan comprendidos en este remate pueden renovarse o rescatarse hasta el día 12 del corriente mes inclusive. La exhibición se efectuará el día 18 del corriente de 11 a 17 horas, y el remate comenzará el día 20 y subsiguientes, en el local calle Corrientes y Juan Jaurés.

Buenos Aires, marzo 5 de 1924. EL SECRETARIO.

Ford
EL AUTO UNIVERSAL

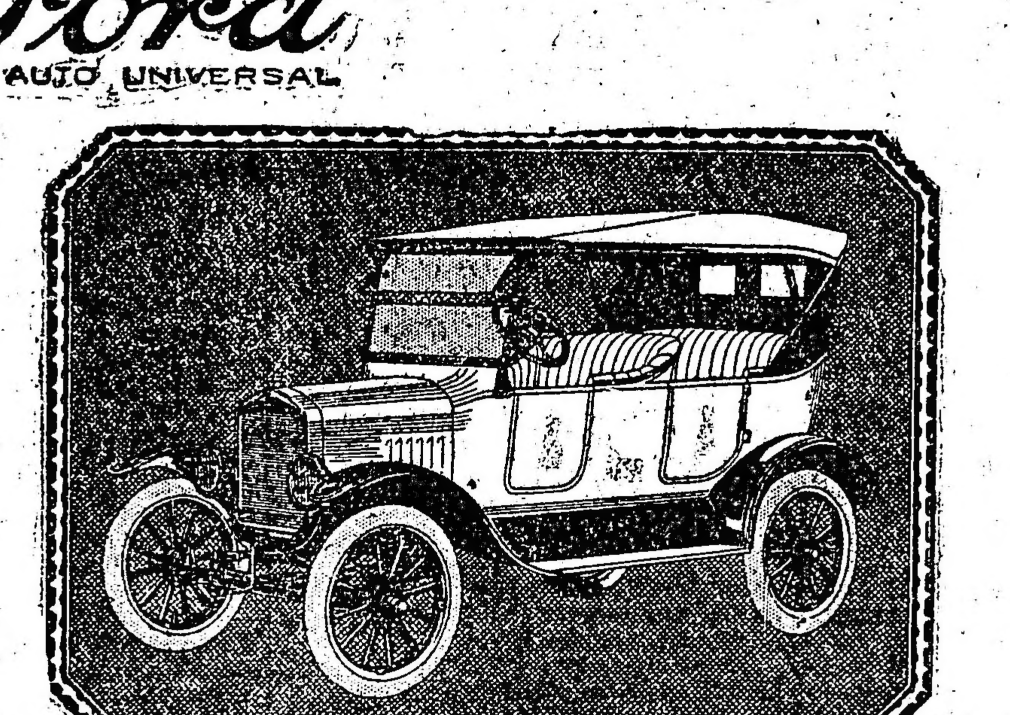

DOBLE FAETON NUEVO MODELO $ 1.595 Sobre vagón Bs. Aires

El auto realmente bueno, práctico y económico que a Vd. le conviene

Los nueve millones de Ford que circulan por el mundo atestiguan que es el auto ideal para la ciudad y campaña.

Su construcción moderna y sólida, su mecanismo sencillo, poco peso y precio, le han dado la reputación de que goza con justo derecho.

Puede adquirirse mediante el Plan Semanal de Ventas

Anote su pedido hoy mismo

Ford

AUTOS - CAMIONES - TRACTORES

CRONICA SOCIAL

La temporada de Mar del Plata

MAR DEL PLATA, marzo 7—Un tiempo espléndido favorece a Mar del Plata. Es verdad que hoy el calor ha sido intenso, pero, en cambio, tan hermosa es la calma, que se cierne sobre estas playas, que serena los espíritus tempestuosos de los hombres de este siglo de maximalismo y tango, ruleta y gomina.

Siempre se ha caracterizado el Otoño en Mar del Plata, por la belleza serena de sus días y parece como que este año, al acercarse la nueva estación se preparara a recibirla con esas tardes de azul plenitud, que a orillas del Atlántico, son como un regalo de Dios.

—Don Fermín Ortiz Basualdo obsequió con una comida a un núcleo de damas y caballeros de su amistad. Participaron de la demostración don Rafael Vivot y su esposa doña María valdo Rocha (hijo), Alfredo Tiscornia, Tomás Otaegui, Juan M. de Ezcurra, Horacio Baliero, Carlos del Río, Emilio Lamas y Rolando Aguirre.

—En los salones del Club Mar del Plata tendrá lugar mañana el festival infantil preparado en obsequio de los niños de los socios y el cual finalizará con un baile de disfraz y fantasía, que será el último de la presente temporada. A la noche habrá recepción de máscaras y el domingo, a la noche, se realizará el baile de disfraz y fantasía, último número del programa de festejos de Carnaval.

—En el Club Pueyrredón se realizarán mañana dos reuniones danzantes, una a las 18 horas, la otra a las 22 y 30. En esta última se realizará una tómbola, con reparto de objetos y accesorios de cotillón.

1 Señorita Green, señor del Solar Dorrego y señora Green del Solar Dorrego; 2, señora Adela Lojo Salzado de Olivier

Rosa Fernández Guerrico, don Alfredo Echagüe y su esposa doña Lola Santamarina, don Carlos del Campillo y su esposa doña Josefina Udaondo, doña Adela Ugarte de Aguirre, doña Sofía Terrero de Santamarina, las señoritas Guillermina y Elena Udaondo, Susana y Marcela Torres Duggan y Magdalena Bosch Alvear, y los señores Alberto Santamarina, Fernando Carabassa, Augusto Rodríguez Larreta, Federico Bulrich, F. González Segura, José Devoto, Luis Ortiz Basualdo, Rodolfo y Carlos Pueyrredón, Eduardo, Lorenzo y Gregorio Torres.

—En el comedor del Bristol Hotel, don Francisco Collazo obsequiará mañana con una comida a un grupo de damas y caballeros de su relación.

Han sido invitadas a esta demostración, doña Teresa Ibarra de Panelo, doña Estela Panelo de Ruiz, don Felipe Ocampo Jiménez y su esposa doña Sara Lewis, don Horacio Panelo y su esposa doña Susana Oliver Tezanos, don Roberto Viel Temperley y su esposa doña María H. Ruiz Panelo; las señoritas María Cristina y María Ruiz Panelo, Susana Poviña Padilla, Antonieta y Josefina Zapiola, Amalia Frías Padilla, y los señores Manuel Mariño, Ernesto Ruiz Panelo, A. de la Cuesta Padilla, Pedro Solanet y P. Nazar Anchorena.

—Invitados por don José A. Cortejarena, un extenso núcleo de damas y caballeros realizó una excursión a bordo del yate "Shardeen", en el curso del cual fué servido un te, del que participaron todos los excursionistas, que eran: doña Lola Cornejo de Arias, doña Rosa Pérez de Rocha, las señoritas Zulema Colombo, María Rita Blasckley, Paula y María Isabel Carreras, Leonor y Raquel Arias, María Carlota Cortejarena, Delia y Ercilia Rocha Grondona, Martha Cornille, María Adela y Raquel Degreef Grondona, Sara Cornejo, y los señores Luis Ledesma Saavedra, José María Peña, Carlos Cortejarena, Eduardo Huergo, Os

El domingo, como despedida de los feriados de carnestolendas, se realizarán dos reuniones danzantes, a la tarde y un gran baile a la noche, del cual las entradas serán a beneficio de instituciones filantrópicas.

—El Ocean Club ofrecerá mañana en sus salones un gran baile de disfraz, el que promete alcanzar brillantes proporciones. Este baile finalizará con un "couper" servido después de media noche.

El domingo, a la tarde, la misma institución ofrecerá una recepción de máscaras, en la que intervendrán caracterizadas niñas.

—En los links del Golf Club se desarrollaron ayer los concursos que estaban anunciados y que componían el programa del festival de caridad, organizado a beneficio del Hospital Mar del Plata.

Numerosa concurrencia llenó desde temprano las dependencias del Golf y siguió con interés las incidencias de las pruebas, finalizadas las cuales se congregó en el salón-restaurant y terrazas, sirviéndose un te que motivó una reunión prolongada hasta la caída de la tarde.

La pareja compuesta por doña Mary Nelson de O'Farrell y don Luis P. O'Farrell se adjudicó la copa Juan Nelson, con un score de 71 neto, ocupando el puesto inmediato siguiente la pareja formada por la señorita Esther Campos Carlés y

Concurrentes al baile del Universal Hotel

don Cirilo Dodds, con 74 neto de score, por lo cual se adjudicó la copa Hospital Mar del Plata.

Intervinieron en las pruebas, las señoritas y caballeros siguientes:

Yolanda Calvo y Juan Manuel Acevedo, Mercedes Dose y Fabio E. Moreno, May Ballety de Roberts y Heriberto A. Roberts, Lilly Mac Donald y A. E. Boadle, Nora Mac Donald y Jock Nelson, Sara Josefina Anchorena y A. Rodríguez Larreta, Valentina Sáenz Valiente y A. H. Durañona, May Nelson de O'Farrell y Luis P. O'Farrell, S. D. de O'Farrell y J. J. O'Farrell, Esther Campos Carlés y Cirilo G. Dodds, Marcela Torres Duggan y Luis Elortondo, Juana María Obarrio y A. Jiménez Zapiola, Raquel Aldao de Rodríguez y Eduardo Sansot.

El Driving Competition fué adjudicado a don Carlos Carabassa; el Mixed fourssones, Rutting Competition para damas, fué ganado por la señorita Sara Pueyrredón, y el de caballeros, por don Cornelio Donovan.

—En el stand del tiro a la paloma se disputó ayer por tercera vez la copa de oro Presidente Marcelo T. de Alvear, resultando vencedor esta vez el señor Vasco Fogli y ocupando el segundo puesto el señor José Bernasconi.

La copa Pigeon Club, que fué disputada a continuación, resultó adjudicada a don Saturnino Alzaga Unzué, seguido en el puesto inmediato inferior por el capitán Fifa. Los señores José Bernasconi, Angel Grosso y Saturnino Alzaga Unzué se adjudicaron las pollas y dobletes de clausura.

—Numeroso público asistió hoy al beneficio de la primera actriz de la compañía Vilches, señorita Irene L. Heredia. Subió a escena el drama de Echegaray, "El gran galeoto", que tuvo una interpretación fiel y correcta. El entremés en prosa de los hermanos Quinteros, titulado "El chiquillo", interpretado por las primeras figuras, Irene Heredia y Ernesto Vilches, completó el programa.

El domingo 9 darán la última función, beneficiándose el primer actor y director Ernesto Vilches.

En la sección vermouth blanca (para señoritas), de hoy, se representó el poema en un acto de Julio Dantas, "La cena de los cardenales"; el paso de comedia en un acto, de los señores Alvarez Quintero, "Lo que tú quieras" y el entremés de Pablo Parellada, "De pesca". Numerosas familias ocuparon la lujosa sala del Odeón, atraídas por el espectáculo tan altamente artístico y moral.

—Se ausentó para La Plata, el Gobernador de la Pronvincia, señor José Luis Cantilo.

—Para el mismo punto, el ministro de Obras Públicas de la Provincia, el doctor A. Rodríguez Jáuregui y familia.

—Para la Capital Federal, el ministro de Hacienda, doctor Víctor Molina; el secretario del presidente de la República, señor Ezequiel Fernández Guerrico, y su esposa; don Enrique García Mérou y familia, capitán de navío Carlos Eguren, capitán de navío Segundo Storni, doña Ernestina Laspiur de Egaña, señorita Graciela Lamas, don Fernando Klapenbach y don Fernando Guerrico.

—Para Tandil, el señor Diego Lezica Alvear y familia.

—El lunes próximo se servirá en el Solís Hotel el banquete de despedida que los amigos del señor Ernesto Cherutti le ofrecen con motivo de su traslado y ascenso. El señor Cherutti ocupa en la actualidad la jefatura de la Oficina de Informes del Ferrocarril Sud, puesto que ha ocupado durante once años. Premiando su contracción y aptitudes, la gerencia ha resuelto confiarle un alto puesto en las oficinas centrales de Plaza Constitución, motivo éste que origina la demostración de que se hará objeto.

* * *

De acuerdo con lo que habíamos anunciado realizóse anoche en el Jockey Club la comida que en obsequio del honorable Elbert H. Gary y su esposa, ofrecía el embajador de Estados Unidos, señor John Wallace Riddle.

Fueron comensales:

El ministro de Relaciones Exteriores, señor Angel Gallardo, y su señora Dalmira Cantilo; el ministro de Agricultura, D. Tomás Le Bretón; el ministro de Marina, almirante Manuel Domecq García; el ministro de Gran Bretaña, sir Beilby Francis Alston; el contraalmirante Enrique G. Fliess, los señores Jorge A. Mitre, Joaquín S. de Anchorena, Carlos A. Tornquist, el consejero de la Embajada de los Estados Unidos, D. Willing Spencer; el secretario de la misma Embajada, don Walter H. Schoellkopp, y su esposa; el secretario de la Legación de los Países Bajos, D. A. Loudon y su esposa, y los señores Brady y su esposa, Vogelsang y su esposa, Morgan y la señorita de Langmuir.

* * *

Se ausentó para Mar del Plata el gobernador de la Provincia de Buenos Aires, señor José Luis Cantilo, su señora Josefina Achával y su hija Ester.

* * *

Dió margen a una sentida manifestación de duelo el sepelio de los restos de la señora Clara Dubourg de Piñón, efectuado ayer por la tarde, en el cementerio de la Recoleta.

Asistió al acto numerosa concurrencia.

En el Tigre Club se realizará mañana el tercero y último baile de disfraz de la serie que con tan brillante éxito se han llevado a cabo bajo los auspicios de la comisión de damas que preside la señora Magdalena Villegas de Martínez a beneficio del Hospital del Tigre.

Esta fiesta como las anteriores, ha de alcanzar extraordinario lucimiento, dado el entusiasmo reinante en nuestros círculos mundanos.

En casa de la señora de Martínez Las Heras 2120 se reunen esta tarde las señoras de la comisión, con el objeto de atender el canje de las invitaciones por las entradas. Los pedidos de aquéllas pueden hacerse por teléfono a los números 174 y 275 de Tigre.

* * *

El 17 de abril próximo han fijado su partida para Europa, las señoras Mercedes Unzué de Quintana y Mercedes Quintana de Santamarina.

* * *

El señor José A. Frías y su señora Lastenia Padilla ofrecieron anoche en su residencia de Adrogué, una recepción de máscaras, lo que dió lugar a una interesante reunión, de la que participaron numerosas familias.

* * *

Llegó ayer de Europa a bordo del "Almanzora" el ministro argentino en Gran Bretaña, señor José Evaristo Uriburu.

* * *

Motivó una sentida manifestación de duelo el sepelio de los restos del doctor Guillermo X. de Brito, efectuado ayer en el cementerio del Oeste.

El acto congregó numerosa concurrencia, poniéndose de manifiesto las muchas simpatías que rodeaban al extinto caballero en nuestra sociedad.

* * *

Alcanzó lucidas proporciones el acto del enlace de la señorita Rosa Chiesa con el señor Salvador Torres, que fué bendecido en casa de la familia de la novia.

Fueron padrinos de la ceremonia la señora Teresa Y. de Larreta y el señor Lorenzo Chiesa.

En el acto civil actuaron como testigos el doctor Ricardo de Colle y el señor Francisco Chiesa.

* * *

La numerosa y destacada concurrencia que asistió al sepelio de los restos del señor Marcoa Castellani, efectuado esta mañana en el cementerio del Norte manifestó de una manera evidente el pesar causado por su deceso entre sus vastas vinculaciones.

Industria Nacional

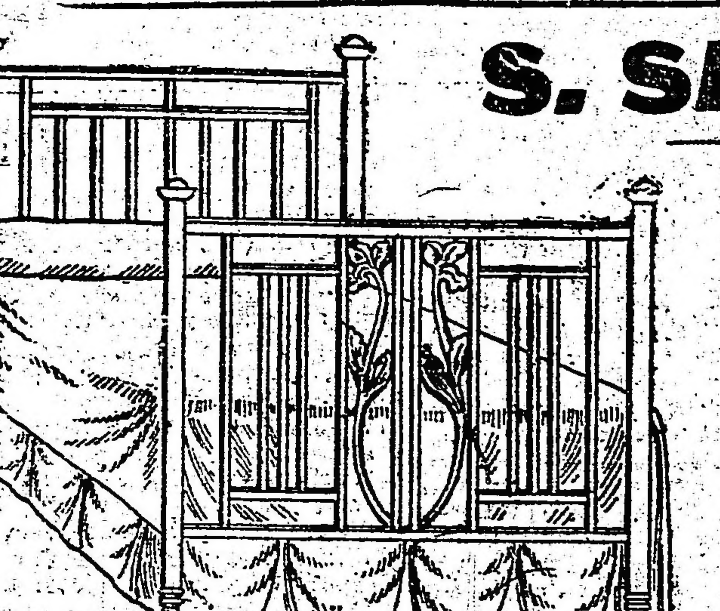

S. SALOMON

BRONCERIA Y FUNDICION

CAMAS DE BRONCE CON MATERIALES INGLESES

CODOS - PERILLAS - PASAMANOS Y APLICACIONES DE BRONCE PARA MUEBLES

Artefactos para luz eléctrica

Facilidades de pago

Soliciten catálogo

Talleres propios:

U. T. 65 Chacrita 1709

CONCEP. ARENAL 3957-59.

Coop. 2 Villa Crespo

El enlace de la señorita Esther Camarca con el doctor Esteban Calle Demaría será consagrado en la primera quincena del mes de julio próximo.

* * *

Debido al luto que guarda uno de los contrayentes, será consagrado pasado mañana, en casa de la novia y en la mayor intimidad, el enlace de la señorita Carmen Saldías con el doctor Miguel Osorio, actuando de padrinos la señora María Nieves Osorio de Pott, en representación de la señora Carmen Gutiérrez del Castillo de Osorio, y el señor Jorge Kernadías.

En el acto civil serán testigos, por parte de la novia el señor Luis A. Bosio Esquiú y por la del novio el señor Félix López Osorio.

* * *

En el Instituto de Medicina Experimental el R. P. Renart celebrará mañana, a las 9, una misa en memoria de la señorita Helena Larroque deffo, mandada oficiar por el personal de dicho establecimiento.

* * *

Se realizó hoy la boda de la señorita Luisa González con el señor Juan Jacobo Millán, actuando como testigos del acto civil los señores Florencio González y Damián Cruz González por parte de la novia, y los señores Juan C. Millán y Jacinto P. Ren por la del contrayente.

La nueva pareja se ausentará para Mondeo por una temporada.

* * *

En mayor intimidad se realizará hoy en la casa de la novia el enlace de la señorita Angélica M. Baylac con el señor Rodolfo D. Sívori, siendo padrinos la señora María D. de Bc y el señor Ernesto C. Sívori. Servirán de testigos en el acto civil los señores Juan A. Sívori y Car Baylac.

* * *

De Adrogué:

A pedido de numerosas familias de esta localidad se realizará mañana por la noche un baile en el Adrogué Tennis Club, que alcanzará sin duda el lucimiento de las anteriores reuniones.

Fray Raymundo Gabelich consagrará el lunes, a las 18, en casa de la novia y en la mayor intimidad, la unión matrimonial de la señorita Esther Evangelina Palma Gollán con el señor Luis Ricardo Aragón.

Apadrinarán la boda la señora Martina López de Aragón, madre del novio, y el señor Ricardo Palma Gollán, hermano de la novia.

Actuarán de testigos en el acto civil, que se realizará hoy, el doctor Carlos A. Aldao por parte de la novia, y el señor Julio B. Ferrari por el contrayente.

* * *

A fines del corriente mes llegará a bordo del "Lutetia", el señor Loissean de Longchamps, ministro de Francia en Chile, quien permanecerá entre nosotros como representante diplomático de su país ante nuestro gobierno, mientras dure la ausencia de M. Roger de Clausse, que partirá para su patria en el mes próximo, en uso de licencia.

* * *

Un núcleo de amigos del doctor Ramón Iramain le ofrece un banquete festejando la terminación de sus estudios universitarios.

* * *

De La Plata:

La comisión que preside la señora Angélica Gazcón de Molina Carranza, ante los innumerables pedidos recibidos, al efecto ha resuelto que se efectúe mañana en los salones del teatro Argentino, el baile que debía realizarse allí la noche del domingo próximo, a beneficio de la institución "La sopa del Niño".

En la sala del mismo teatro tendrá lugar mañana por la tarde, un gran baile infantil que alcanzará, sin duda alguna, el mismo éxito alcanzado por la realizada el domingo próximo pasado.

* * *

Se ha formalizado el compromiso matrimonial de la señorita Sara Suárez Lanús con el señor Carlos Venzano (hijo).

* * *

En obsequio de la señorita María Esther Moyano, el señor Ismael Galíndez y señora Amelia Pollini ofrecieron una recepción a un núcleo de amistades, lo que dió margen a una interesante reunión social.

* * *

El señor Samuel Hale Pearson y su señora María Teresa Quintana ofrecerán mañana en su residencia de San Fernando, un almuerzo en obsequio del honorable Gary y su esposa.

* * *

Ha llegado a esta capital el agregado militar a la Legación de Bolivia, capitán Alvarez Pereyra.

* * *

En casa de la novia será consagrado hoy el enlace de la señorita Encarnación Puente con el señor Amalio Buonanno.

* * *

A bordo del vapor "Araguaya" llegará el señor Rokuro Moroi, nuevo ministro del Japón ante nuestro gobierno.

* * *

Se ha concertado el enlace de la señorita Laura Hernández con el señor Carlos Behr.

* * *

Se anuncia el compromiso matrimonial de la señorita Irma Casablanca con el señor Guillermo Castex.

* * *

El torneo de Tennis, de otoño, se iniciará el 15 del corriente, en las canchas del club atlético San Isidro, circunstancia que motivará reuniones sociales muy interesantes.

* * *

Se ha formalizado el compromiso matrimonial de la señorita Dorila Esther Giménez con el señor Carlos Ciarsa.

* * *

Será consagrado mañana en Rosario el enlace de la señorita Rosa Arana con el señor Ramón Colina, siendo padrinos el señor Antonio Campanez y señora María Ema de Arana.

* * *

De San Pedro:

Dará margen a una reunión social muy atrayente, el enlace de la señorita Ana Berta Scheneiter con el señor Julián Barberian que será consagrado el 15 del corriente en casa de la novia.

Apadrinarán la boda la señora María E. de Scheneiter y el señor Cristóbal Barberian.

Del casamiento civil, que se efectuará el mismo día, serán testigos los señores doctor Máximo Aldazábal y Alfredo Scheneiter por parte de la novia, y Juan Barberian y Jerónimo E. Esquer, por el novio.

En el local del Club Atlético de San Isidro se efectuará el viernes próximo un gran baile de Mi-Carême que ha despertado un verdadero interés entre las familias de la localidad.

* * *

En el mismo estado el señor Augusto T. Fernández.

—Dentro de lo delicado de su estado, ha experimentado una leve mejoría el señor Héctor Carman.

—Sin alternativas, el señor Manuel F. Rubio, cuyo estado es delicado.

—Mejor la señora Teresa C. de Brandt.

— Es delicado el estado del señor Diego Anambide.

— Guarda cama la señora Dora Lenzi de Sempé.

— Restablecida la señorita Leonor Terry.

— Algo mejor la señorita Lola Quinteros Lamas.

—Enfermo el señor Alberto Mendez.

— Se halla enferma, la señorita María Ignacia Monasterio.

— Completamente restablecida, la señorita Susana Díaz de Vivar.

—Mas aliviada la señorita Lola Rojas Torres.

— Algo mejor, la señora [illegible] L. de Guevara.

— Enferma, la señora [illegible] de Vignole.

* * *

Han llegado:

—De Chivilcoy, el señor César Blaye y familia.

—De Mendoza, el señor Carlos A. Funes.

—De S. Vicente, el señor Jorge Madero.

—De Mar del Plata, los señores José Francisco Mazzini y su esposa Adelia Carranza, Eugenio Zalazar y familia, Aníbal Helguera, Guillermo Rogé y su esposa y Guillermo Foley y su esposa.

— De Lobos, la señora Amalia Piñero de Villamayor y la señorita Etelvina Speratti Villamayor.

— De Mar del Plata, los señores Rogelio Gregorio, su señora Emilia Cané y sus hijas Emilia y Raquel; Carlos E. Barvero y señora, Ezequiel Fernández Guerrico y señora, Víctor M. Molina y su hija Lía.

— De La Rioja, las señoritas Berta Reyes y Marta Esther Grandoli Meléndez.

— Del Tandil, el señor Pedro B. Terrante.

— De Tres Lagunas, el señor Blanco Colman.

— De Guaminí, el señor Enrique Paquier y familia.

— De Río Negro, el señor Raul Lozandy Saa Pereira y Federico Mascías.

— De Chile, el señor Ricardo Eartman y su hija Nora.

* * *

Han partido:

— Para Mar del Plata, [illegible] res Alberto Cuneo, Augusto [illegible] Pedernera, Julio César Beni y familia, la señora Casimira de Barfleu y sus hijas.

— Para Alta Gracia, los señores Pastor Britos Muñoz, Juan Ris [illegible].

— Para La Falda, el señor Olaff Altgelt.

—Para Alejo Ledesma, el señor Horacio Pueyrredón.

— Para Coronel Baigorria, el señor Gonzalo Saénz y familia.

— Para Tucumán, el señor Mario Zavalía.

— Para Rosario, los señores Pelayo de Olazábal y Raúl Pereyra.

— Para Santiago del Estero, la señora Leonor A. de Escobar y familia.

— Para Rafaela, el señor Santiago Carabelli.

— Para Villa María los señores Heraclio Pena y Juan Priandi.

— Para Córdoba, el señor Pedro A. Dubalde y familia.

— Para Pehuajó, el señor Juan Insúa.

—Para Catamarca, el doctor Gregorio Araoz Alfaro.

El movimiento de turistas a las Termas de Cacheuta, atraídos por sus eficaces aguas radio-activas, sigue siempre en aumento; entre los recien llegados, notamos a:

Sra. Josefa Salud y hermanos, Sr. Manuel Montaña, señor Tiziano Tesoni, señor José Jonterno y Sra., señor A. Campganac y Sra., señora Emilia P. de Pineau y hermana, señor José Satteri, señor José Prío, señor Angel Anglasí, señor José Entrelante, señor Francisco Hidalgo y señora, Sr. Luis Ramaggi y flia., Sr. Agustín Cangiari, Sr. Cosme Marchese y señora, Sr. Martín Larralde y señora, Sr. Domingo P. Paul y señora, Sra. Dominica N. L. de Monch, Sr. Enrique Wergand, Sr. Arturo Saavedra y flia., Sr. Gregorio C. de Alducín y flia., Sr. Máximo Cheinamncky y señora, Sr. Francisco Abadía y señora, Sr. Ricardo Ciordía y señora.

DE MIRAMAR

La gran afluencia de veraneantes a esta playa fué la causa por la que los hoteles y casas de alquiler se encontrasen "au grand complet" al iniciarse el Carnaval.

La poca previsión del empresario de la luz eléctrica, — instalada hace unos doce años, — que no creyó jamás que en un período tan corto tuviese que negar luz a la Municipalidad para la celebración del corso, fué el motivo por el cual nos hemos visto este año privados de uno de los números que más atraen a la gente joven.

El buen humor de la juventud pronto puso remedio al mal, organizándose una comisión de jóvenes, quienes con la mejor voluntad y el mejor éxito posible en un día confeccionaron el programa de fiestas y recolectaron fondos.

El domingo por la noche se llevó a cabo en los salones de la Municipalidad un gran baile, al que concurrió la mayoría de las familias veraneantes y buen número de las del pueblo y partido. Se bailó hasta las tres horas del día siguiente, admirándose varias y encantadoras niñas con interesantes y lujosos disfraces, no pasando desapercibido un señor muy conocido que se presentó de naranjero.

Asistieron las familias de: Sánchez Viamonte, Villamil, Castilla, na, Ratto, Gache, Cancia, Mutz, Diosdado, Cabrete, Martínez Sosa, Irayzos, Sein, Millán, Mac Call, Roscoe, Castrilling, Erio Bach, Coulin, Baschmann y Wernicke.

—El lunes por la tarde, tocó el turno a los niños, para quienes se efectuaron varios números atrayentes y divertidos.

En el concurso de arena obtuvo el primer premio el niño R. Dupuy, con un busto de Mitre; el segundo premio se adjudicó al niño E. García, con el acorazado Rivadavia, y otros varios recibieron recompensa.

En el preciso momento en que se efectuaban números de juegos para niños, se tuvo noticia de que S. E. el señor presidente de la República, doctor Alvear se hallaba en automóvil frente al balneario, pero su permanencia fué muy corta, pues al querer varias autoridades acudir a saludarle e invitarle a descender del vehículo para visitar la Rambla y la playa, S. E. había emprendido el regreso a Chapadmalal con la numerosa comitiva que le acompañaba.

Terminados los juegos se efectuó la distribución de premios y reparto de chocolatines a los niños.

Es necesario que para estas fiestas la Intendencia haga esfuerzos para amenizarlas como en en años anteriores con una banda de música; esperamos pues, que el señor intendente Albano Honores lo tendrá presente para el año próximo.

1.o, Chela Silva Campos, señor A. Villamil (hijo). — 2.o, senador Martínez Sosa señora. — 3.o, senador Camet y señora, y señor Amoedo

Madrid Páez, Buenaño, Camet, Gallotti, Camicia, Romero, Healy, Cazón, Salcedo Gómez, Saravia, Mendilaharzu, Angaadr, Wurt, Mujica, Reynal O'Connor, Iriarte, Duffy, Vieyra, Robles, Estevez, Córdoba, Grilli, Forcella, Malaver, Amoedo, Henderson, Marugo, Solá, Del Cerro, Fernández Gárgolas, Derqui, Wonham, Chiowell, Borsi, Giudice, Uriburu, Medici, Viale, Allende, Basavilbaso, González Villamil, Chidel, Krangborgt, Ponde, Gras, Rollio, Mazuelo, Arizábalo, Pirán, Nicolau, Leranti, Baeninger, González, Maugars, Lahores, Simonetti, Dobranich, Gutiérrez, Morgan, Hansen, Fonta-

—El tiempo hermoso y templado que nos acompañó hasta el martes a la noche, permitió que se llevara a cabo un gran concurso de disfraz para niños en la Rambla.

Actuaron de jurados los doctores Saravia y Gallotti y el señor Diosdado y como secretarios los señores Villamil y Camet.

El acertado fallo del jurado fué saludado con una salva de aplausos. Fué premiada con una medalla de oro la niña Marta Castilla, que lucía un traje auténtico de paisana de Berna, con aplicaciones de plata.

El segundo premio fué discernido a la niña Inés Forcella, que vestía un hermoso traje de Aurora, en el que notaba un trabajo minucioso hasta los detalles más ínfimos. El tercer premio se lo adjudicaron las niñas Solá, Terrero, Vieyra, Bibaldo, así.

En la segunda categoría de niños fué premiada la niñita de Gallotti, que lucía un riquísimo traje de Sultana, los siguientes premios fueron adjudicados a los niñitos de: Villa, Canillo, Buenaño, Cassagne, López de Gomara, Robbio Blaquier, Vieyra y García.

El primer premio de la categoría de niños fué adjudicado al niñito de Est que vestía un lindo traje de pieja.

Un gran premio de honor correspondió a las seis hermosas criaturas: Raita Pirán, Mechita Reynal, Lal Cerro, Ercilia Cano, Beatriz Est y Angelina Fernández Gárgol, quienes dada su corta edad y la risa que reflejaron al recibir hermosas muñecas, dieron a la terminación de la fiesta un hermoso "petit".

—Parece que como la energía que se dita actualmente a los motores la usina eléctrica es menor, que sábado y domingo se organizará característico corso de este balio.

No menos que las fiestas en preparación resultaron lucidas, aunque si es cierto que muchos veraneantes se han marchado ya y otros se apresten a hacerlo como las golondrinas, por bandadas; pues aún queda un numero excedente debido a que aún no inician los cursos escolares.

—Se habla mucho de un gran almuerzo criollo que el Comité Radical de la localidad ofrecerá el domingo a sus afiliados y simpatizantes; pudiendo asegurar que muchos de los veraneantes que se hallan entre los que concurrirán a dar mayor realce a la fiesta.

Francisco Moisano

COMISIONES Y REPRESENTACIONES

COMPRA VENTA DE PROPIEDADES

Escritorio:

SAN MARTIN 2373

Unión Teléf. 592

MAR DEL PLATA

"La Epoca" en Mar del Plata

La Agencia de LA EPOCA en Mar del Plata, ha quedado instalada provisoriamente en la calle San Martín 2379, donde se reciben suscripciones y avisos.

Durante la temporada mantendremos el servicio completo de información mundial, colocando telegramas en los pizarrones de la Rambla y del Club Pueyrredón.

Estudio Fotográfico: F. BIXIO y Cía

TRABAJOS ESMERADOS Y MODERNOS

ARTE EN LOS RETRATOS DE NOVIOS Y NIÑOS

Bdo. de Irigoyen 185 — Bs. Aires — U. T. 1372. Rivad.

ANEXO MAR DEL PLATA — RAMBLA BRISTOL 133. U. T. 1173

Dr. Fernández Castro

ANTEOJOS. OPERACIONES

Oculista del Hospital Oftalmológico Santa Lucía. — Jefe del servicio en el Hospital Fernández.

DEFENSA 691 — Consultas: de 14 a 16

CHINATO GARDA

es el mejor

TEATROS Y CINEMATOGRAFOS

"La tierra del Carmen" se reprisó ayer

Como estaba anunciado, los simpáticos elementos de Méndez reprisaron ayer la bonita revista "La tierra del Camen", que gustó tanto en su reducción como en su original; esta revista que, como se recordará, obtuvo un buen éxito de representaciones, fué presentada con toda propiedad, y todos sus cuadros fueron debidamente aplaudidos, especialmente aquellos que estaban a cargo de las figuras principales. Varios números fueron bisados y el final de cada cuadro fué aplaudido. "La tierra del Carmen", de neto sabor español, gustó, pues, ampliamente.

Se distinguieron en la representación Lamas, Rodríguez. La citada revista se repite hoy, acompañada en el cartel por "El templo del amor" y "Música celestial", amenizadas estas dos últimas por las interesantes evoluciones coreográficas de la Mozimowa y su troupe.

Se reestrenó con éxito "Mi compañero el ladrón"

En el Mayo, donde el elenco español Sanjuán-Anglada está desarrollando una óptima temporada, se puso ayer en escena la divertida "pochade" de Fernando Lepina, titulada "Mi compañero el ladrón" que, como se recordará, obtuvo un buen suceso en el Sarmiento.

Todas sus escenas fueron debidamente festejadas, especialmente aquellas en que intervienen Sanjuán, Anglada y Costa, pues provocan gran hilaridad. El equívoco es seguido con interés desde el principio y aunque allá por el segundo acto se adivina el final, esto no es óbice para que el público mantenga su atención hasta la última palabra.

El numeroso público que llenaba el Mayo, premió con aplausos la labor de Sanjuán, Anglada, Costa, Toscano y Zarauz.

"Mi compañero el ladrón" se repite hoy en vermouth y en segunda de la noche.

Debutó Nunziata en el Verano

El veterano actor Nunziata se presentó ayer ante el público del barrio de la calle Pasco, obteniendo como en otras ocasiones un discreto éxito. Sirvió para presentación de la compañía, que gira bajo el rubro de Città di Napoli, "Napoli e una canzone" y el melodrama "Tradimento!" en el que el precitado actor hace discretamente su papel; los números de varietés que a modo de fin de fiesta se insertan en el programa, también fueron aplaudidos.

Hoy en vermouth se pondrá en escena la comedia "Saró cavaliere", con algunos números de varietés, y por la noche "Tanti di questi giorni" y "Addio mia bella Napoli", cuyo rol protagónico está a cargo de Nunziata.

Mañana se hará "Un prepotente y una carogna", teniéndose en ensayo "Il barone Sciosciammocca" y "Pedigrotta" (opereta); la primera subirá a las tablas el martes y la segunda no tiene fecha aún.

Terminó Bertini-Gioana en Mendoza

La compañía de operetas italianas Bertini-Gioana, que con envidiable fortuna actúa en diversas ciudades de la República, anuncia la última función de su temporada en Mendoza. Con tal motivo se celebró la función en honor y beneficio de la primera figura Pina Gioana, poniéndose en escena la bonita opereta titulada "Addio giovinezza", basada en la deliciosa comedia del mismo nombre, de Camossio y Oxilia, con música del maestro Pietri. El conocido autor de "Acqua cheta", señor Gioana, fué muy festejado, viéndose cubierto de flores y otros obsequios el escenario, lo que pone de manifiesto las simpatías de que goza en la importante ciudad andina.

Isabelita Ruiz viene en viaje

Por cable procedente de Madrid que acaba de recibir el empresario del Empire se le comunica que el 4 del corriente embarcó en el Reina Victoria Eugenia, rumbo a nuestra ciudad, la bailarina española Isabelita Ruiz, que como ya lo adelantáramos, ha sido contratada por la aludida empresa para que realice una serie de funciones en el concurrido cine teatro de Corrientes y Maipú.

La fecha del debut de la Ruiz se ha fijado para el 25 del corriente.

El domingo terminarán

Después de una buena temporada de género chico, pondrán fin a la misma, los discretos elementos que acaudillan Daglio-Bonhier. En el transcurso de esta "season" veraniega se ha registrado un sostenido éxito, cual es el de "La estrella del infierno" que llega hoy a las 101 representaciones y que anoche fué dignamente festejada con motivo de su centenario.

La temporada se ha desarrollado regularmente, y todas las piezas han conseguido permanecer tiempo bastante en el cartel, que de un tiempo a esta parte, se ha venido defendiendo con "reprises" que como la de "El cabo Scamione" y "Maridos caseros" han gustado mucho.

La temporada finalizará el domingo, defendiéndose hasta entonces los carteles con las piezas arriba mencionadas.

Brena-Fregues en Pergamino

Este binomio recientemente constituído con el objeto de realizar una jira por el interior de la República, ha resuelto iniciar su actuación en el pueblo de Pergamino de la Provincia de Buenos Aires, en cuyo teatro Verdi debutará en breve. Terminados sus compromisos en esta ciudad, se trasladará a Córdoba, para presentarse en el Novedades.

Dicho elenco tiene el propósito de "reprisar" las mejores obras estrenadas durante la anterior temporada, y el muy plausible de invitar a los autores de las producciones que se estrenen, a fin de que den algunas conferencias en las principales ciudades del interior, para ponerlos en contacto con el respetable de nuestras provincias.

DEL TEATRO EN LONDRES

En el grabado de la izquierda: Grecia, antes del tiempo de Homero, en el moderno drama poético "Phoenix", representado en el teatro Saint Martin, de la capital inglesa. En el grabado de la derecha: "Macbeth" antes del tiempo de Shakespeare en un moderno drama también poético "Gruoch", de Mr. Gordon Bottomley, representado también en el Saint Martin Theatre.

Instrumentos modernos

EL SERRUCHO

Pertenece a un importanee colega rosarino el suelto que a continuación transcribimos. Ha sido escrito éste sobre el serrucho, pero sin que esta preposición deba tomarse en el sentido de "encima", ya que entonces el colega no hubiera podido hacer divagaciones músico-filosóficas respecto del nombrado instrumento.

El suelto dice así:

"Aun cuando el mero hecho de ocuparnos de cualquier manera acerca de este extraño invento, nos coloque al punto en el más completo desacuerdo con nuestro sistemático "misoneísmo" en materia de arte, es decir, en abierta contradicción con nuestra inconmovible simpatía hacia los soberbios cánones que han regido hasta hoy todo el titánico edificio del glorioso pasado estético, sin embargo lo hacemos con toda soltura y libertad.

El serrucho ¿es o no es un verdadero instrumento musical?

Para contestar a semejante pregunta, es menester ante todo determinar su alcance, por la muy sencilla razón que, tomándola desde un punto de vista simplemente lógico, no sería exactamente lo mismo que ponerla en la plana, digamos así, del campo técnico y práctico.

Filosóficamente hablando, toda sonoridad tiene el más absoluto derecho de pertenecer al reino musical, por cuanto la música no es, ni más ni menos que sonoridad disciplinada.

En efecto, al suprimir las vibraciones sonoras — vengan de donde vinieran — quedaría de hecho abolida en absoluto y al punto, toda posibilidad musical.

Luego — siempre dentro el campo de la "razón pura", como diría Kant, — si el serrucho es un cuerpo sonoro, es muy evidente que ha de tener entrada libre en la divina mansión de Euterpe.

Pero no todos los cuerpos sonoros son susceptibles de ser sistematizados hasta el punto de poderseles considerar como verdaderos instrumentos musicales.

Por ende, el problema redúcese así solo en estudiar si en el terreno práctico, el serrucho pueda o no ser un instrumento musical.

Sabedores y convencidísimos que en el dominio de la música, el más autorizado a a la par que único juez sea el oído, prescindimos en absoluto de todo lo que se pueda discurrir ó charlar alrededor de este novísimo cuerpo sonoro, y declaramos con toda franqueza que su voz nos resulta de gran interés.

Sonido lleno, hondo y eminentemente humano, se nos antoja parangonarlo en cierto modo al del violoncelo entre las cuerdas, al del fagoto entre las maderas, y al del corno entre los cobres.

Claro está que con eso no es nuestra intención entablar ninguna rigurosa confrontación, sino tan sólo arrumbaros por algún sendero de hipotética posibilidad.

Por de pronto, el serrucho dispone de casi dos octavas en extensión y cuando es manejado por manos expertas, sus notas concuerdan admirablemente con el diapasón.

Es muy natural que se trata de un instrumento que se halla aún en su nacimiento, y que por ende no es de extrañar que, ya por su imperfección intrínseca, como por la impericia de los fanáticos aficionados que a él se dedican, no nos pueda brindar todos los prestigios de su sonoridad.

No sería absurdo que una vez bien estudiado y reglamentado pudiese entrar en la orquesta, como elemento de suma valía.

Aún son frescas las discusiones y luchas ventiladas acerca de la conveniencia o no de admitir en la orquesta a casi todos los instrumentos de percusión como asimismo del mandolín, la mándola y la guitarra.

Pero, sobre este punto, volveremos oportunamente a hablar.

Por de pronto, nos hemos hecho un deber de demostrar que no somos tan "simoneistas" como solemos aparecer.

Para la próxima semana

Los buenos elementos de Sanjuán Anglada, que con buen éxito reprisaron ayer "Mi compañero el ladrón" están ensayando activamente las escenas de "La locura de don Juan" tragedia grotesca de Arniches, que como se recordará sirvió de debuto al mismo elenco en el Sarmiento, y que a pesar de repetirse viejos procedimientos del conocido comediógrafo gustó ampliamente al público.

"La locura de don Juan", se hará en uno de los días de la semana venidera.

Además se ensaya también el vaudeville de Arnold y Bach, adaptado por Ricardo Cappenberg, con el título de "López y Gavilán" (fábrica de galletitas).

La Bozán vendrá a fin de abril

La ausencia de la graciosa actriz cómica Olinda Bozán que figura en mi elenco — nos dice el popular Carcavallo — ha dado lugar a una serie de consideraciones más o menos inverosímiles, que yo no he querido desvirtuar antes de ahora por razones fáciles de comprender.

La tan estimada actriz cómica Olinda Bozán, que recién a fin de abril se incorporará al elenco de Carca.

La incertidumbre con respecto a la verdadera posición de la compañía Vittone-Pomar en la ciudad de México, me impidieron dar al asunto mayores proporciones. Esperaba, como es natural, que se despejara la situación de mis amigos Vittone-Pomar para tomar las providencias del caso y ponerme al habla con la señora Bozán, para el cumplimiento del contrato que tiene firmado.

Así las cosas, el señor Héctor C. Quiroga, en una reciente entrevista, me ha pedido en su nombre y en el de Vittone-Pomar que autorice a la señora Bozán a que permanezca un tiempo más con la compañía Vittone-Pomar, comprometiéndose a que dicha artista se encuentre en esta capital en la segunda quincena del mes de abril.

Mi vieja amistad con Vittone-Pomar y el señor Quiroga, me han impedido negar dicha autorización. Olinda Bozán, pues, debutará en el teatro Nacional en la segunda quincena de abril.

Quedan desvirtuadas con esta información las noticias que la imaginación de algunos han hecho correr por ahí.

Huelga de artistas

El telégrafo que hasta ahora se complacía en transmitir noticias halagadoras para el arte teatral, parece que ha cambiado de opinión y no hace más que traer notas sobre líos, entretelones, etc.

Hace pocos días nos comunicaba el censurable propósito de algunos artistas de music-hall: el boycott a sus colegas alemanes, hoy en cambio nos avisa algo bastante serio, cual es una huelga de artistas.

Conocidos son aquí los efectos deprimentes de semejante clase de paros, en 1922 tuvimos oportunidad de comprobarlos.

Esta vez ardió Troya, en un lejano país: Rumania en cuya Opera los principales artistas se declararon en huelga como protesta por la supresión de la subvención del gobierno y la venta del teatro a una empresa particular.

Es de esperar que pasado no mucho tiempo los artistas rumanos, puedan decir aquí no ha pasado nada y las cosas vuelvan al estado normal.

Teatro Florida

Días pasados adelantamos algunas noticias acerca de la futura temporada de varietés a realizarse en la bombonera de la Galería Güemes, hoy podemos agregar que además de las bailarinas clásicas Theda y Vera Moyenromsky y Linda Gaby, canzonetista americana, se presentarán en el Florida la cantante internacional Eugenia Andrewna y La Bordino, que como se recordará actuaron con mucha fortuna durante la anterior temporada en el mismo escenario, cerrarán el número de varietés las hermanas Rosas, estilistas criollas.

Estas partes del programa serán alternadas con cintas cinematográficas de los mejores programas.

Como dijimos en otra ocasión, toda la compañía se presentará el martes 11, y si se desarrolla el programa que se proyecta, no hay duda que un franco éxito coronará la temporada a inaugurarse.

Un cronista ingenuo

En la página de un colega matutino en la que con frecuencia nos entretenemos en leer nuestros modestos sueltos del día anterior, aparecidos en la de nosotros, nos hallamos recientemente con un comentario amargo de aquél, cuyo motivo residía en no haber recibido las gracias de parte de cierto revistero por el apoyo que pudiera representar para las obras de éste, los diarios y favorables conceptos vertidos por aquél en su página.

Tal resquemor del colega en contra de la falta de atención del colega revistero aludido, nos ha parecido demasiado ingenua.

Y es que creemos que dos causas podrían haberse impuesto a esa única que dió motivo al comentario que nos ocupa. La primera hubiera sido el supuesto conocimiento que un cronista debe tener de la cultura y urbanidad de un autor de revistas para teatros de barrio, y la segunda es que en ningún caso, deberíamos hallar, los cronistas, que nuestros favorables sueltos de compromiso vertidos sobre las males revistas de un autor ignoto, debieron merecer el agradecimiento, y el reconocimiento de éste.

Porque hay reconocimientos y agradecimientos que "revientan".

"Sección corso"

Como de costumbre, en las festividades de Carnaval, la empresa de la Comedia ha resuelto que el elenco de revistas que actúa en este escenario, haga además de "La gran vía" que subirá a escena a la una de la madrugada, una sección de "divertissiments" a cargo de los siguientes intérpretes:

1 Andalucía, baile clásico por la señorita Bard; 2 Shimmy, por la señorita Wilson; 3 C'est mon homme, shimmy, por la señorita Mimí; 4 Vals Dose, baile clásico, por la señorita Electra; 5 Fado, por las señoritas Clara y Gámez; 6 Maxixa, baile por la señorita Aguero y señor Rubio; 7 Maravilla, paso doble flamenco, por la señorita Sevilla; 8 Imitaciones de Teresita España, por la señorita Ramos y su tocador Tito; 9 Tango, cantado por la señorita Gámez; 10 Pericón, por todas las segundas tiples y cuerpo de baile.

Como siempre, esta sección se ha visto coronada por el más franco éxito, no hay duda que hoy el público responderá como de costumbre.

Ramírez, reaparece

José Ramírez, el gracioso actor cuyos "catalanes" de sainete criollo le han valido no pocos éxitos, ha resuelto volver a hacer reír al público y con tal objeto se ha incorporado al elenco del Porteño, anunciando su primera aparición en ese escenario para el 12 del corriente con el estreno de la revista "Aprovechen la bolada".

"Las vírgenes eternas"

La compañía revisteril de la Comedia, tiene bastante adelantada en sus ensayos una fantasía de gran espectáculo en un acto y siete cuadros titulada "Las vírgenes eternas", de la que son autores Joaquín Vela, Romón Moreno y el maestro Guillermo Cases.

El estreno de esta producción en el teatro nombrado ha quedado fijado para el lunes próximo.

La obra ha sido ampliada — dicen los programas — por los señores Franco Padilla y Adrián Barbaglia, lo que permite suponer que la amplitud original de aquella no era excesiva.

La empresa está tratando de que la presentación escénica de "Las vírgenes eternas" no vaya a dejar nada que desear. Y lo conseguirá, seguramente, como en otras ocasiones.

La compañía Podestá Hnos.

En el 18 de Julio, de Montevideo, hará su debut el próximo miércoles la compañía nacional Podestá Hnos. que tan favorable aceptación ha hallado siempre entre nosotros y especialmente este verano en su temporada del Smart.

Nuevos elementos para el Casino

El cartel de atracciones del popular music-hall de la calle Maipú será renovado en su casi totalidad al incorporarse a él los nuevos artistas últimamente contratados por la empresa de aquél, para hacer la temporada de invierno.

Las primeras de estas nuevas atracciones estarán a cargo de "The 4 Sylphides" y "The Fairies" en la interpretación de bailes y pantomimas de efecto.

Extraordinaria en el Avenida

En el Avenida se celebrará hoy una función extraordinaria después de madrugada, con motivo de las festividades de carnetolendas; para integrar el programa se han elegido interesantes números, ante todo se abrirá la función con la revista "Música celestial" de Padilla y Terés, a continuación y a modo de fin de fiesta se hará el bailable "Hasta Dios se ve negro" que es una parodia de "El Dios Azul", estará a cargo de Nella Mazimowa, la original bailarina y Miguel Lamas.

Cinematografía

Theodore Kosloff fué un célebre bailarín

En este mundo, suele decirse que un hombre capacitado para hacer una cosa "bien", está llamado a tener éxito. Consecuentemente con este principio es que suele afirmarse que el "sabelotodo" no es maestro de ninguna de las ciencias o artes que pretende saber, significando así que los que mucho abarcan poco o nada aprietan.

Ocasionalmente, muy ocasionalmente, por cierto, surgen excepciones a esea regla, y una de ellas la constituye fuera de toda dura Theodoro Kosloff, bailarín ruso cuya actuación ha deleitado a todas las coronadas testas de Europa; pintor que octuvo con un solo cuadro un premio superior a diez mil dólares y artista cinematográfico cuyos méritos le han granjeado una envidiable posición entre los mejores artistas del teatro silencioso.

Para los que siguen de cerca la evolución del cine, Mr. Kosloff ha llegado a ser particularmente célebre en los últimos seis años por la excelencia de sus interpretaciones en "La mujer que Dios olvidó", "Fruta prohibida", "Algo en que pensar" y otras más cuyos estrenos aún no han tenido lugar entre nosotros.

Como se sabe, Kosloff nació en Moscú, importante ciudad rusa. Su padre, excepcional violinista de la Imperial Russian Ballet Orquesta, le transmitió seguramente su decidida afición artística.

Desde que pudo caminar y hablar la idea que dominó a Theodore Kosloff fué ponerse en condiciones físicas e intelectuales de poder ingresar en la escuela de baile de Moscú, donde sólo eran admitidos catorce niños de ambos sexos, por año, exigiéndoseles que fueran físicamente perfectos, inteligentes y que tuvieran decidida vocación. A la edad de ocho años se presentó conjuntamente con varios centenares de aspirantes y fué uno de los "catorce" que ingresaron en esa ocasión.

Era entonces un período productivo de bailarines en el que Mr. Kosloff inició sus estudios. Madame Pawlova había estudiado en Petrogrado, mientras que él vió los célebres Mordkin y Ntlinsky tomar sus primeras lecciones al año siguiente de encontrarse en el Ballet, donde permaneció dos años más aprendiendo elementos de cultura estética, decoración y pintura.

Tres semanas después de su llegada a Petrogrado fué presentado al último czar Nicolás de Rusia.

Sin embargo, tenía diez y ocho años cuando hizo su debut oficial como solo bailarín, en presencia del czar y de la czarina. Ana Pawlova fué su compañera y uno de sus números fué la famosa "Pessant dance", que creó para ambos un gran reputación.

Poco tiempo después Kosloff formó parte de varias orquestas como primer violín, instrumento que dominaba por haber estudiado con su padre y otros profesores.

La instrucción de sus últimos días en la escuela de bailes de Petrogrado le fué dada por Cristián Tagauson, fallecido a la edad de 10 años, después de haber enseñado a muy pocos discípulos lo fundamental de su privilegiado arte.

En 1908 hizo su primera presentación en la Gran Opera de París, donde su concepción de "Sherezado" le valió un enorme éxito. Más tarde, en el Coliseo de Londres, consolidó su fama, mereciendo la simpatía de grandes personalidades, tales como el rey Eduardo, el príncipe de Gales y el ex presidente de los Estados Unidos, Woodrow Wilson.

Su primera victoria llegada a Norte América tuvo lugar en 1910, haciendo exhibiciones de baile en el Winter Garden de New York. Pero en 1914, cuando se produjo la gran conflagración, Mr. Kosloff abandonó definitivamente su país.

En manos de los bolshevikis sufrió la pérdida de propiedades valuadas en más de 220.000 dólares.

Sin embargo, el actor-bailarín considera el presente caótico de su tierra como una simple faz que llevará a Rusia en un futuro no muy lejano al desenvolvimiento y progreso que tan necesarios son a sus numerosos habitantes.

Mr. Kosloff reside permanentemente en Hollywood, donde él y su esposa María Baldina tienen un hermoso "bongalow" y dividen sus tareas y responsabilidades atendiendo una gran escuela de baile cuyos alumnos se cuenta por muchas docenas. Y ya conoce el lector algunos pormenores acerca del actor de múltiples actividades.

"Tribus salvajes"

VIDA Y COSTUMBRES DE LOS INDIOS DEL CHACO

Quedó ya completamente lista esta notable película que, bajo la dirección del señor Landini, fué filmada hace algunos meses, en las costas de Pilcomayo y territorio de Formosa.

El inestimable documento etnográfico, que en breve conocerá el público, ha de llamar poderosamente la atención pues, en su género, es lo más completo que se haya filmado en la América del Sur.

Las leyendas explicativas de la notable película han sido redactadas por el aplaudido dramaturgo señor González Castillo, quien ha hecho gala del profundo conocimiento que tiene de las curiosas costumbres de nuestros indígenas.

Se estrena hoy "Las luces de Londres" por Wanda Hawley

La encantadora rubia yanqui Wanda Hawley, secundada por el conocido actor Nigel Barrie, reaparecerá hoy en un nuevo film, titulado "Las luces de Londres", película de la "Frisco Film", filmada en Inglaterra, que nos dará a conocer la casa Max Glücksmann.

Actúan con los susodichos intérpretes A. Fitzmaurice, Mary Calre, James Lindsay, H. Sterman, Doroty Fane y Dubley Brice.

El célebre atleta italiano Luciano Albertini fué contratado por la Universal

Acaba de ser contratado por la Universal el célebre actor italiano Luciano Albertini, conocido por todo el mundo como el rival de Douglas Fairbanks. Albertini firmó contrato con la Universal para hacer dos super-series.

Cuando termine estas dos series, si las hace con éxito, como es de esperar, tiene derecho a firmar otro contrato ganando el doble de la respetable suma que se le ha asignado. Albertini es un saltador notable, pudiendo saltar por encima de cuatro hombres hacia atrás. No sabe inglés y se ha contratado un intérprete especialmente para él.

La natación es el deporte favorito de Gladys Walton

Gladys Walton, la conocida y popular estrella de la Universal, que, según ella dice empezó su carrera cinematográfica en broma durante unas vacaciones que fué a pasar a California, es una gran aficionada de la natación. Durante su estancia en el colegio había ganado varios premios y campeonatos como hábil nadadora.

En su última película, "La orgía", recientemente estrenada, demuestra, en unas escenas de natación, su gran agilidad y destreza al realizar varios ejercicios sumamente peligrosos.

El director se opuso al principio a que la estrella se pusiera en peligro y pidió un "double" para que la substituyera en tales escenas, pero Gladys se opuso terminantemente y quiso hacerlas ella misma, aún a riesgo de peligro.

El pleito que suscitó "El Carromato"

Doña Virginia Bridger Hahn, de Kansas City, ha entablado pleito ante los tribunales del distrito contra la casa Paramount, pidiendo indemnización de un millón de dólares, nada menos, porque declara que es hija de James Bridger, famoso explorador de otras épocas y al cual se saca a relucir en la producción de James Cruze "El Carromato". De lo que doña Virginia se queja es de que el personaje de la película aparece en ella como un bebedor de empuje y en posesión de una especie de harén integrado por mujeres apaches. Lo cual, según la quejosa, es una calumnia contra la memoria de su histórico, aunque difunto, padre. — V. V.

"LA EPOCA"

CINEMATOGRAFOS

EMPIRE THEATRE — Corrientes y Maipú. — Hoy, a las 16.30 y 23: Dolores Medina; a las 17.30 y 22.20: Bajo sospecha; a las 16.30 y 21.10: La vuelta al nido.
SELECT — Suipacha No. 482. — Hoy: La suerte; ¿Por qué vuelven a casarse las mujeres?
PALACE THEATRE — Corrientes 757. — Hoy, a las 16, 16.30, 21 y 21.30: Cómicas; a las 17.30 y 22: Pathé Journal y Un engaño de buena fe; a las 18.30 y 23: Las luces de Londres.
SAN MARTIN — Temporada de espectáculos cinematográficos. — Hoy a las 16 y a las 21: El reo de la familia; a las 16.50 y 23.20: La derrota del viejo Titán; a las 17.50: Nanook, el esquimal; a las 18.40 y 22: En donde el Norte empieza.
GRAND SPLENDID THEATRE — Santa Fe 1860. — Hoy, a las 16.30 y 21: El hotel de los rugidos y Entendente con papá; a las 17.30 y 2: Un engaño de buena fe; a las 13.30 y 23: Las luces de Londres.
CAPITOL THEATRE — Santa Fe 1848. — Cerado por reparaciones.
CRYSTAL PALACE — Corrientes 1550. —Hoy: La bailarina enmascarada, Hacia la luz, A orillas del Wabsh.
REAL CINE — Esmeralda 425 — Hoy: las 16.40 y a las 21.40: Cómicas; a las 17.20 y 23.20: A caza de emociones; a las 18.20 y 22.25: Héroes y esposas; a las 21: Un idilio sobre ascuas.
SELECT LAVALLE — Lavalle 921. — Hoy: A caza de emociones, Mala cara, Aventurero a la fuerza y cómicas.
GENERAL BELGRANO — Cabildo 2165. —Hoy, a las 16 y a las 21: El duque falsificado, Un estudiante modelo, Los tontos primero.
ELECTRIC PALACE — Lavalle 836. — Hoy: Un idilio sobre ascuas, Las sacrificadas, Héroes y esposos.
TEATRO PRINCESA — Suipacha 460. — Hoy, en cine continuado desde las 14: Un muchacho travieso, A caza de emociones, Amores danzantes y Héroes y esposos.
GAUMONT THEATRE — Rivadavia 1635. —Hoy, a las 17: Cómica; a las 17.20 y 23.15: El león de Venecia; a las 18.20 y 22.15: De mala suerte.
SOLEIL PALACE — Corrientes 3150. — Hoy: Hasta luego Buddy, La rosa del mar, El séptimo día, Perjurio.
PETIT SPLENDID — Libertad 976. — Próximamente reapertura.
MAJESTIC THEATRE — Cerardo por reparaciones.
SELECT BUEN ORDEN — Bernardo de Irigoyen 1521. — Hoy, tarde y noche: gran éxito del cómico Buonavoglia. Estrenos: El metal de los viles, Calvario de amor, Amor maternal, Humoresque.
CINE CATALUÑA — Corrientes 2046.52. —Hoy: La callejuela tortuosa, Anabella la terrible, Una hora de amor.
CINE BOLIVAR—Bolívar 1032. — Hoy: Lorna Doane, Esposas ciegas, La orgía.
CINE ELITE — Cabildo 3241. — Hoy: Se quedó pato, La edad temeraria, El talismán de Budha.
THE AMERICAN PALACE — Córdoba y Callao. — Hoy y mañana: Concurso carnavalesco.
IMPERIAL CINE — Cangallo 771.—Hoy: El camino de la redención, Una esposa leal, Por la razón o los puños, Mía solamente.
MIGNON PALACE — Juramento 2133. — Hoy: El despreciado, Algo en que pensar.
CINE COLON DE FLORES—Nazca 123. —Diariamente estrenos. Variado y selecto programa cinematográfico.
CINE MODERNO — Hoy, tarde y noche: Variado programa, todos los días estrenos.

ESPECTACULOS PUBLICOS

TEATROS

CERVANTES — Compañía dramática española Ricardo Calvo. Próximamente debut.
OPERA — Corrientes 860. — Empresa Lombart y Cía. — Gran compañía italiana de operetas de Clara Weis, debut el 12 de marzo, con La Scugnizza.
ODEON — Compañía argentina Camila Quiroga. El sábado 15 inauguración de la temporada, estreno de la comedia de González Castillo: Aurora Boreal.
COLISEO. — Temporada lírica italiana. — Viernes 14 de marzo, presentación de la compañía lírica italiana. Director Arturo De Angelis, con las sopranos Blanca Scacciati, Zoraide Corucci; barítono Marcelo Urizar y bajo Gaudio Mansueto.
VICTORIA. — Compañía española de zarzuelas. Dirección: Amadeo Vives. Debut 2a. quincena de marzo con "Doña Francisquita".
SARMIENTO. — Compañía de comedias y sainetes Cesar Ratti. 21 de marzo debut con "Fascismo casero" y "Esto lo arreglo yo".
NUEVO — Corrientes 1530. — Compañía argentina de comedias Roberto Casaux. Debut el 26 de marzo, estreno de la comedia de R. Hicken: La Casa de Don Patricio.
NACIONAL. — Director-empresario P. E. Carcavallo. Debut el 14 de marzo, compañía de género chico nacional. Estrenos: El Botonazo, y La Cruz de Palo.
APOLO — Compañía nacional de comedias y sainetes. Daglio-Bonhier. Hoy, a las 18.30 y 22.15: El Cabo Scamione. A las 21.15: Maridos Caseros. A las 23.15: La Estrella del Infierno.
—El viernes 14, debut de la compañía de comedias y sainetes. Leopoldo Simari. Estrenos: El Camote y Antonio Mio...
PORTEÑO — Corrientes 846. — Compañía nacional de revistas y piezas de gran espectáculo. Dirección M. Romero. — Hoy, a las 18.15, a las 21 y a las 23.15: ¡No Arrebaten Que Hay pa Todos! A las 22.15: Las Catástrofes del Año.
MAIPO — Esmeralda 443.—Compañía Dealessi-Morganti. Debut el jueves 13 de marzo. Estreno: Ya Cayó el Chivo en el Lazo.
SMART — Corrientes 1283. — Compañía argentina Blanca Podestá. Debut el 14 de marzo, estreno: El Alma Desnuda, de Rodríguez Acasuso.
ARGENTINO — Compañía cómica argentina Florencio Parravicini. — Próximamente, debuto.
AVENIDA — Compañía de grandes revistas Méndez. — Hoy, a las 18 y a las 23.30: La Tierra de Carmen. A las 21: Música Celestial y el ballet hindú Hasta Dios se ve negro y la troupe de Nella Mazimowa.
BUENOS AIRES. — Compañía de comedias y sainetes y revistas Muiño Alippi. — Próximamente, debut.
COMEDIA — Compañía española de revistas, comedias y zarzuelas. — Hoy, a las 17 y a las 22: Las Burladoras del Amor. A las 18 y 23: Nuevo Mundo. A las 21: Las Corsarias.
LICEO. — Gerino Hnos. Compañía cómica argentina Luis Arata. — Miércoles 12 de marzo debut con Nolatri zeneice semmo così". (Nosotros los genoveses somos así).
MARCONI. — Compañía argentina de dramas y comedias Angelina Pagano. Debut el viernes 14 de marzo.
MAYO — Compañía cómica española Julio Sanjuán. — Hoy, a las 18: Mi Compañero el Ladrón. A las 21.15: Ha Pasado un Hombre. A las 22.15: Mi Compañero el Ladrón.
IDEAL — Paraná 426. — Compañía nacional de revistas, comedias y sainetes Felipe Panigazzi. Próximamente debut.
TEATRO DE VERANO. — Compañía italiana Nunziata. — Hoy, a las 18: Saró Cavaliere! A las 21: Cento di Questi Giorni, Addio mia bella Napoli y varietés.

BAILES DE DISFRAZ

OPERA — Carnaval de 1924.—Grandes bailes de disfraz, fantasía y particular. Dos notables orquestas de 70 profesores, dirigidas por los maestros Roberto Firpo y E. Irigarren.
—Hoy sábado y mañana, a las 23.30.
CERVANTES — Carnaval de 1924.—Grandes bailes de máscaras y particular. Dos notables orquestas dirigidas por el maestro Canaro.
—Hoy, penúltimo baile, a las 23.30.
—Ultima matinée del concurso infantil, el 9 de marzo, de 15 a 18 horas. Entrada libre a los niños disfrazados.
COLISEO — Bailes de Carnaval—Empresa J. Salvucci. — Hoy sábado, penúltimo baile de máscaras y particular.
—El miércoles 12 de marzo: Baile de las Midinettes. Gran festival de la Moda. Acontecimiento de buen humor, elegancia y alegría.
POLITEAMA. — Carnaval de 1924. — Grandes bailes de máscaras, particular y fantasía. Dos notables orquestas.
—Hoy sábado, 5o. baile de máscaras, a las 23.30.
CASINO. — Carnaval de 1924. — El teatro más fresco de Buenos Aires. 6 grandes bailes de máscaras y particular, después de la función habitual, que terminará a las 23.45.
—Hoy sábado, penúltimo baile.
MARCONI. — Carnaval de 1924. — Seis grandes bailes de máscaras. Gran orquesta popular Pacho.
—Hoy sábado y mañana domingo, últimos bailes.
VICTORIA. — Carnaval de 1924. — 6 grandes bailes de máscaras y particular. Orquesta típica Juan M. Firpo. Nuevo repertorio de tangos.
—Hoy, sábado, a las 23.30: 5o. baile.
PARQUE JAPONES — Gratis, al aire libre. — El sábado 8, a las 23.30: gran baile de máscaras y particular. Dos bandas orquestas dirigidas por los maestros D'Aló y Censi.

CIRCOS Y VARIEDADES

CASINO — Gran compañía de atracciones y variedades. — Hoy, a las 21: Exito de Graf (trio), Lio Hot Tschin, Mlle. Paula Theissen, Keegan and Wills, Applant, The Worthing y toda la compañía.
FLORIDA. — Galería Güemes. — Martes 11, debut de la temporada, con Vera Meyerensky, Theda, Linda Gaby, princesa rusa Eugenia Andreewa, Hermanas Rosas y La Bardina.
PARQUE JAPONES — L. N. Alem y Callao. — Temporada de verano. Centro de diversiones, teatro, conciertos sinfónicos, fuegos artificiales y otros atractivos.
PISCINA LAS ROSAS — Avenida Alvear y Bustamante. — Gran pileta de natación para señoras y caballeros. Abierto todos los días de mañana y de tarde. Entrada con baño y ropa, 1 $. Domingos, sábados y feriados, de tarde, 1.50 $.

PARQUE JAPONES
ALEM Y CALLAO — U. T. 2170, Juncal
ABIERTO TODAS LAS NOCHES
DOMINGOS Y FESTIVOS TARDE Y NOCHE
MARTES Y VIERNES NOCHES DE MODA
Teatro — Atractivos — Conciertos — El Auto Pista
ENTRADA: Adultos $ 1 — Niños $ 0.50
CON TEATRO Y UNA ATRACCION

de JUAN JOSE FRUGONI
Lucha en el Parlamento
(Edición de 10 cuadernos)
EN ESTA SEMANA APARECERA EL PRIMER CUADERNO
PRECIO: 0.20
Pedidos a esta Administración — Para franqueo 0.05

Mundo Comercial

BOLSA DE COMERCIO

Unica rueda

Cédula H. Arg., marzo 10: 14.000 a 100.30.
Id 1a. serie, marzo 10: 13.000 a 100.10.
Id 3a. serie, marzo 10: 5.800 a 98.80.
Id 4a. serie, marzo 10: 8.000 a 98.
Id 5a. serie, marzo 10: 7.000 a 97.
Id 12a. serie, marzo 10: 28.000 a 97.40.
Id 13a. serie, marzo 10: 30.000 a 97.30.
Id 14a. serie, marzo 10: 15.000 a 97.80.
Id 16a. serie, marzo 10: 45.000 a 96.80.
Id 17a. serie, cant.: 10.000 a 94.70.
Id marzo 10: 3.000 a 94.80.
Id 18a. serie, marzo 10: 100.500 a 94.80.
Id 19a. serie, marzo 10: 21.275 a 94.90.
Cédulas Nac., serie I, marzo 10: 5.000 a 99.60.
Crédito 1922, cant.: 1.000 a 96.90.
Id marzo 10: 24.000 a 96.90.
B. Aires 2 1|2, marzo 10: 6.500 a 32.90.
Bonos (sem.) 7091, 1a. serie, marzo 10: 3.000 a 85.10.
4 1|2 B. A. 1910, marzo 10: 6.000 a 63.
Deuda B. A. 6 o|o, marzo 10: 3.000 a 87.10.
Bonos Hip., serie B, marzo 10: 50.000 a 98.70.
Id serie A, marzo 10: 60.000 a 93.
Banco Provincia, marzo 10: 100 a 102.
Banco Español, marzo 10: 450 a 22.
Id fin mes: 450 a 21.50.
Banco Francés, marzo 10: 465 a 36.80.
Banco Italia, fin mes: 20 a 101.

MERCADO DE CAMBIOS

Unica rueda

(Precios oficiales)

	$ oro	$ m|n.
Libras	40.3|8	12.5758
Francos	21.80	0.1043
Belgas	24.25	0.9376
Suizos	4.46	0.5098
Florines	2.09	1.0874
Liras	18.15	0.1252
Pesetas	6.35	0.3579
Dólares	129.70	2.0477
Reis	32.300	0.3546
Montevideo	7.20 o|o	2.2609

COMPRAVENTA DE TITULOS

Solicitados:
Tierras del Oeste.
Ofrecidos:
Hogar Propio.

BOLSA DE MONTEVIDEO

MONTEVIDEO, marzo 8. — En la única rueda de hoy en esta Bolsa se anotaron los siguientes negocios:
Títulos R a 94.60.
Id S. a 93.20.
Id T. a 92.60.
Id U. a 92.40.
Id V. a 92.40.
Id X. a 92.50.
D. Consolidada a 67.70.
Id id. fin mes a 67.80.
E. Convención a 69.30.
Palacio Legislativo a 84.90.
D. Obras Públicas, 1918, 6 o|o a 85.30.

MERCADO DE CEREALES A TERMINO

Unica rueda

Trigo: Entrega en Mayo: 1000 toneladas a 10.66; 1.200 a 10.65, en dársena.
Entrega en Junio: 200 toneladas a 10.80, en dársena.

"La Inmobiliaria"
Primera Compañía Argentina de Seguros Generales
Fundada en 1888
[illegible]
[illegible]
Siniestros pagados hasta 30 de Junio de 1922 [illegible]
BANQUEROS
[illegible]
235 - Calle San Martín - 235
(Edificio propio)

PROPIEDADES EN VENTA
Con el 20 o/o al contado y el saldo en cuotas mensuales, equivalente al alquiler, tenemos en venta propiedades ubicadas en esta Capital y pueblos suburbanos.
INFORMES
Banco El Hogar Argentino
Avenida de Mayo 886

Lino — Entrega en marzo: 600 toneladas a 18.72, en dársena.
Entrega en abril: 200 toneladas a 18.98; 100 a 19; 400 a 18.98; 100 a 18.95; 100 a 18.92; 300 a 18.91, en dársena.
Entrega en mayo: 400 toneladas a 19.05; 200 a 19.04; 300 a 19.05; 200 a 19; 900 a 18.93; 300 a 18.97 en dársena.
Entrega en junio: 100 toneladas a 19.18 en dársena.

Precios de ajuste

Trigo — Disp. 10.20; N.o 1, 10.40; marzo 10.20; N.o 1, 10.40; abril, 10.30; N.o 1, 10.50; mayo, 10.45; N.o 1, 10.65; junio, 10.60; N.o 1, 10.80.
Maíz — Disp. 9.30; mayo, 8.05; junio, 7.70; julio, 7.60.
Lino — Disp. 18.70; marzo, 18 con 70; abril, 18.90; mayo, 18.95; junio, 19.10.
Avena — Disp., 7; marzo, 7.
Afrecho — Disp., 5.50.
Afrechillo — Disp. 5.50.

MERCADO A TERMINO DE ROSARIO

Unica rueda

Trigo — Entrega en abril: 300 toneladas a 10.48.
Entrega en junio, 400 toneladas a 10.73.
Maíz — Entrega en marzo: 200 toneladas a 7.83.
Entrega en julio, 200 toneladas a 7.48.
Lino — Entrega en marzo: 100 toneladas a 18.65.
Entrega en mayo, 400 toneladas a 19.03; 100 a 19.02; 300 a 19; 200 a 18.90.

Precios de ajuste

Trigo — Disp., 10.35; marzo, a 10.35; abril, 10.45; mayo, 10.60; junio, 10.70.
Maíz — Disp., 9; abril, 8.30; mayo, 7.85; junio, 7.55; julio, 7.45.
Lino — Disp. 18.55; marzo, 18.55 abril, 18.65; mayo, 18.80; junio, a 18.90.

MERCADO CENTRAL DE FRUTOS

Ventas de hoy

Lana, cruza fina. — 1000 kilos a pesos 21; 1000 a 18.
Lana cruza gruesa. — 500 kilos a pesos 16; 1.500 a 15.80; 1.000 a 15.
Borregas. — 1000 kilos a X 15; 2000 a 14.50.
Segunda esquila. Cruza fina. — 5000 kilos a $ 19.
Lanudo, consumo. — 500 kilos a $ 1.62; 1000 a 1.60; 1500 a 1.55; 1000 a 1.50; 500 a 1.45; 10000 a 1.40; 500 a 1.58; 200 a 1.35.
Desecho. — 500 kilos a $ 1.42; 3000 a 1.40; 1000 a 1.35; 1000 a 1.30; 1000 a 1.25; 1500 a 1.20; 500 a 1.18; 500 a 1.15.
Del Chubut. — 3000 kilos a $ 1.87; 10000 a 182; 6000 a 1.75.
Corto consumo. — 700 kilos a $ 1.25; 200 a 1.12; 500 a 1.10; 1000 a 1.03; 500 a 1.
Cueros vacunos. — 75 cueros a pesos 12.60; 550 a 12.50; 100 a 12.30 200 a 12.20; 150 a 12.10; 100 a 12; 50 a 11.53; 50 a 11.
Salado. — 100 cueros a $ 0.60.
Becerros. — 300 cueros a $ 10; 50 a 9.50.
Nonatos. — 200 cueros a $ 7; 30 a 8.50.
Becerros y nonatos. — 350 cueros a $ 1.
Potros. — 50 cueros a $ 7; 50 a 6.50; 60 a 6.
Cerdas. — 100 kilos a $ 20; 200 a 19; 100 a 18.70; 500 a 18.50; 700 a 18; 400 a 17.50; 300 a 17.
Especial. — 1500 kilos a $ 22.
Colas. — 100 kilos a $ 25.
Corderitos. — 10 D. a $ 6.50.
Nutria. — 50 kilos a $ 18.
Liebres. — 150 cueros a $ 0.45.
Lana entrada: 120.907 kilos.
Salida: 82.974 kilos.
Entrada total: 37.754.374 kilos.
Existencia: 3.087.048 kilos.

MERCADO DE ABASTO PROVEEDOR

Fueron descargados en este mercado por chatas y carros 740.000 kilos de frutas y 880.000 kilos de verduras en general y 12 vagones del F. C. C. de B. A. con 54.800 kilos, que sumados a los anteriores nos arroja un total de 934.000 kilos de verduras.

Verduras, las entradas de cuatros variedades se han reducido en estos últimos días, emanando de ahí, un ligera suba general en los precios, para todos los artículos.

Legumbres frescas y secas: En lo que corresponde a la colocación de las variedades de estas categorías, no hay ninguna variante que reseñar, por cuanto sus precios permanecen sostenidos.

En cuanto a frutas con plaza en buenas condicioes y a precios sostenida, se realiza la venta de los distintos artículos de este renglón.

Damos a continuación los precios que rigen en la venta de legumbre frescas:
Espárragos de doc. de atados de 4 pesos a 7; pepinos id id, de 0.20 a 0.40; porotos colorados, 10 kilos, de 4.50 a 7; chauchas id de 7 pesos a 9; id id, de 4 pesos a 6.50.
Ajíes morrones de pesos 3.50 a pesos 4; id id colorados bolsa, de 15 a 20; id para vinagre, de 0.25 a 0.40; id picantes de 0.30 a 0.50; choclos el ciento, de 2 a 3.50; tomates cajón de 1 a 2; porotos de manteca, 10 k. de 2.50 a 3 pesos; berenjenas, doc. de 0.20 a 0.40; arvejas, 10 k. de 4 pesos a 6.

BOLSA DE CEREALES

VENTAS DE HOY

Trigo varias clases: 210 bolsas en Once a 10.70 $, A. Rinaldi; 315 a 10.45, U. y Methol; 710 a 10.50, S. y Bercetche; 545 a 10.30, Benvenuto Hnos.; 508 en Pte. Alsina a 10.20, C. Reisz y Cía.; 3000 en dique 3 a 10.17 1|2, A. Kuker; 33 en Sola a 10, Peis y Lakatos; 717 a 10, S. y Bercetche; 431 a 9.80, Manuel Albera y Cía.; 635 en Once a 9.80, A. Diante; 101 en Bs. Aires a 9.80, A. Iriarte y Zalba; 1180 en Sola a 10.15, F. J. Bado; 240 en Bs. Aires a 10, Palacios Hnos.; 665 en Once a 9.65, C. Fontana; 167 en Lacroze a 9.50, U. Alzaga y Cía.; 203 en Bs. Aires a 9.45, C. E. Dalozo; 430 en Once a 9.40, A. Salazar y Cía.; 240 a 9.50, P. y A. Lanusse; 51 a 9.30, Perlender y Cía.; 300 a 9.15, J. Lalor; 100 en B. Aires a 9.10, P. y A. Lanusse; 6 en Palermo a 9, Crespo y Rodríguez; 662 en Once a 8.35, J. Lalor; 30 a 7.50, A. Bellini y Compañía.

Trigo barleta: 192 bolsas en Once a pesos 10.40, A. Bellini y Cía.

Maíz amarillo: 316 bolsas en Once a 9.50 $, Puiggros y Cía.; 201 a 9.40, (n.) 202 a 9.40, 297 a 9.40, H. y Soulez; 500 en Sola a 9.40, Iraizos Hnos.; 554 a 9.30, Celada y Millán; 731 a 9.25, Dorignac y Cía.; 390 en Bs. Aires a 9.15, Puiggros y Cía.; 55 en Dep. a 8.50, A. Velaz y Cía.; 145 en Sola a 8.80, Santamarina e hijos.

Maíz morocho: 453 bolsas en Once a 8.70 $, Orcoyen, Beloqui y Cía.

Alpiste: 102 bolsas en Once a 21.25 $, Crespo y Rodríguez; 76 a 21, 256 a 21, Perlender y Cía.; 200 en Bs. Aires a 20 y 50, I. E. Pillitz.

Triguillo: 43 bolsas en Once a 8.30 $, Perlender y Cía.; 43 en Sola a 8, A. Ojeda y Cía.

Centeno: 609 bolsas en Pte. Alsina a 8.10 $, U. Alzaga y Cía.; 185 en Once a 8.10, P. y A. Lanusse.

Avena: 474 bolsas en Once a 8.10 $, C. Rosselli; 650 en Haedo a 7.50, S. Abello y Cía.; 475 en Once a 7.50, M. de Hoz Hnos.; 513 en Haedo a 7.50, S. Abello y Cía.; 700 en Bs. Aires a 7.40, M. Rizzolo y Cía.; 162 en Once a 7.30, J. Kantor; 54 a 7.30, Dorignac y Cía.; 393 en Sola a 7.20, Iraizos Hnos.; 538 en Once a 7.20, M. de Hoz Hnos.; 380 a 7.10, Puiggros y Cía.; 530 Sola a 7.03, Yraizos Hnos.; 380 a 7, Devoto Limitada; 10 en Once a 7, C. Roselli; 537 en Sola a 7.05, M. Capello; 391 en B. Aires a 7, P. y A. Lanusse; 579 en Sola a 7, Chapar y Cía.; 571 en Once a 6.90, J. E. Costa; 260 a 6.80, A. Salazar y Cía.; 333 en B. Aires a 6.65, Saint Frères.

Cebada: 160 bolsas en Sola a 8.60 $, C. Parera Muñoz; 140 a 8.40, Chapar y Cía.; 420 en Once a 8.40, 123 a 8.20, Devoto Ltda.; 103 en Sola a 8.20, P. y A. Lanusse; 447 en Once a 8.20, B. Rosso; 220 a 8, Perlender y Cía.; 9 a 7, C. Rosselli.

Lino: 657 bolsas en Sola a 18.40, C. y B. Rossi; 287 a 17.50, 287 en Once a 18.40, P. y A. Lanusse; 140 a 16.50, García Ltda.; 330 en Sola a 18, Prescott y Cía.; 284 en Once a 18.50, Saint Frères; 402 a 10.50, S. Elsent; 320 en Sola a 18.30, Puiggros y Cía.; 276 a 18.20, Murré y Cía.

ENTRADAS GENERALES

Once: 10.770 bolsas trigo, 1453 maíz, 10.373 lino, 1276 nabo, 6545 avena, 873 cebada, 873 centeno, 22 alpiste.
Sola: 7113 bolsas trigo, 5402 maíz, 3558 lino, 1540 nabo, 4010 avena, 402 cebada, 1500 harina.
Brian: 23.315 bolsas trigo, 6619 lino, 1339 avena, 2190 cebada.
Buenos Aires: 154 bolsas trigo, 9763 maíz, 316 lino, 518 centeno.
Riachuelo: 12.033 bolsas trigo, 415 id maíz, 767 lino, 2158 avena, 444 cebada.
Palermo: 308 bolsas trigo.
Rural: 1179 bolsas maíz.
C. Argentino: 257 bolsas harina.
Puente Alsina: 7104 bolsas trigo, 987 avena, 1707 cebada.
Puerto: 3509 bolsas trigo, 3750 lino.
Mercado Central: 1223 bolsas maíz, 152 cebada.

MERCADO DE PATATAS

(Estación Casa Amarilla)

Han entrado hoy en este mercado 380 bolsas de patatas; en Bs. Aires, 358; en C. Argentino, 906. Total: 1.645 bolsas.
Precios de venta: Patata según clase, de 0.45 a 0.90 $ los 10 kilos.

MERCADO DE PASTO

(Est. Caballito)

Entraron hoy en este mercado 84 fardos grandes de pasto y 282 id chicos; en Bs. Aires, 411 id grandes; en Retiro, 290 id chicos. Total: 5218 fardos grandes y 2876 id chicos.
Precios de venta: Pasto alfalfa en fardos grandes, de $ 26 a 65 los 1000 kilos; id chicos, de 24 a 60; id mezcla, fardos grandes, de 22 a 40.

MERCADO DE HACIENDA VACUNA

(Liniers)

Se han dado por terminadas las operaciones en este mercado con plaza más animada para la venta de novillos frigoríficos, habiéndose conseguido en la mañana de hoy, por los especiales chilled beef, de pesos 0.17 a 0.18; por los especiales congelar, de 0.15 a 0.16 1| y por los gordos de continente, de 0.15 a 0.16 la libra de carne.

De las haciendas de consumo solamente se colocaron convenientemente los lotes de vaquillonas, novillitos, vacas nuevas especiales. El resto de las haciendas, principalmente los lotes de mamones, fueron cotizados a precios muy flojos.

La entrada de hoy en este mercado fué de 7463 cabezas, clasificadas en esta forma: novillos, 2081; vacas, 3091 y terneros, 2290.

Las compras efectuadas por los frigoríficos fueron éstas: Sansinena 441; La Blanca, 1733; Armour, 85; Swift, 220; The Smithfield, 141 y el Wilson.

Ventas de hoy

ALONSO y BLAQUIER—
25 vaquillonas de Alberti a 36, 24 novillitos a 26.
ACCAME, BELLINI y Cía.—
14 terneros de Chacabuco a 60, 21 a 45, 8 de Alberti a 25, 10 mamones a 16, 14 a 15, 23 novillitos de Warnes a 48, 7 novillos a 60.
ARANCET y Cía.—
9 vacas de Lonquimay a 60, 14 vaquillonas a 55, 43 vacas a 56, 32 a 52, 2 novillitos a 50, 5 vaquillonas a 45, 6 terneros a 30, 4 vaquillonas a 53, 6 novillitos a 25.
ALCHOURRON Ltda.—
10 novillos de Belgrano a 120, 16 a 115, 2 torunos a 90, 2 a 74, 2 vacas a 30, 5 vaquillonas a 60, 4 a 55.50, 14 a 40, 18 terneros de Mar Chiquita a 32, 34 a 25, 10 a 13, 3 a 20, 2 a 8.
APHECA, CANDAU y Cía.—
26 toros de Pampa a 92, 14 a 72, 11 vaquillonas a 58, 7 a 50, 5 novillitos a 62.
ALVAREZ y SPERONI—
6 vacas de E. Ríos a 35, 13 a 48.50, 7 novillos a 44, 14 vacas a 42, 6 vaquillonas a 37.
AMAPAL y Cía.—
8 terneros de Alberti a 30, 4 vaquillonas a 40, 3 vacas a 47, 2 vaquillonas a 42, 7 a pesos 35.
BAYONA JUAN—
31 vacas de Azul a 75, 22 a 65, 13 a 38.
BASCARAN FELIPE—
35 novillos de Pellegrini a 86.
BELLOCQ e HITA—
64 terneros de Giles a 64.
BISCAYART y SPANGENBERG—
37 terneros de Pergamino a 22.
BAYONA y Cía. JOSE—
15 novillitos de Pergamino a 60, 10 a 40, 4 terneros a 14.
BAVERA y Cía.—
1 novillos de La Manuela a 72, 2 novillitos a 62, 10 vaquillonas a 63, 18 terneros a 42, 12 a 35, 5 vacas a 63, 13 vaquillonas a 45, 30 novillos de Guaminí a 91, 2 vacas de Carhué a 50, 7 vaquillonas a 38.
BERYSTAIN y LARGUIA—
20 novillitos de Armas a 40, 15 vaquillonas a 30.
CASAS JOSE B.—
10 terneros de Monte a 29, 9 a 15, 30 a pesos 24.
CRESPO y RODRIGUEZ—
12 novillos de Junin a 32, 10 vacas a pesos 64.
CERRO, OYUELA y Cía.—
8 novillos de Chascomús a 121, 2 torunos a 91, 3 vacas a 87, 9 a 72, 14 a 69, 8 a 60.
CASEI, COLVELL, JONES y Cía.—
22 novillos de Guaminí a 112, 20 vacas a 63, 14 vaquillonas a 60, 14 a 57, 17 a 55, 15 a 55, 23 a 48, 30 a 46, 3 novillos a 33, 3 torunos a 80, 43 vacas a 80, 47 vaquillonas a 48, 47 a 41, 35 novillitos a 46, 23 a 44, 8 novillos de Pellegrini a 112, 17 novillitos a 40, 8 terneros a 37, 40 mamones de Santa Fé a 20.
CORDIVIOLA y Cía.—
18 novillos de P. Central a 60.
CHAPAR y Cía.—
10 vacas de Pellegrini a 56, 30 vaquillonas a 48, 32 a 40, 4 vacas de Pringles a 56, 19 novillos a 105.
CALOMER LUIS M.—
5 novillos de Elordy a 118, 3 a 73, 4 vacas a 62, 5 vaquillonas a 45, 11 a 42, 6 a 34, 9 de Salliqueló a 50, 5 novillitos a 46, 19 vaquillonas a 31, 4 a 46, 10 vacas a 61, 19 a 56, 2 toros a 75, 12 terneros a 28, 23 a 14, 4 vacas de M. Salas a 55, 7 terneros a 35, 16 a 30, 20 a 24, 6 vacas de Villegas a 63 16 vaquillonas a 46, 21 a 39, 10 terneros a 30, 2 novillitos a 44, 9 vaquillonas a 48, 20 a 35.
DRYSDALE y Cía.—
46 terneros de B. Mitre a 44, 45 de Monte a 26, 28 a 17, 41 de C. Sarmiento a 15, 25 a 16, 10 a 12, 7 a 14, 23 a 8, 2 a 10.
DEVOTO y Cía.—
2 novillos de Pehuajó a 60, a 84, 12 vacas de Pampa a 80, 18 a 70, 14 a 68, 15 de Mar Chiquita a 50, 3 a 15, 4 vaquillonas a 38, 11 vacas a 60, 5 novillitos a 52, 2 novillos a 95, 41 mamones a 17, 2 a 8, 70 a 22, 4 novillos a 77, 17 mamones a 17, 6 terneros de Pinto a 15, 2 a 30, 10 novillitos a 55, 10 vaquillonas a 50, 6 torunos de Pehuajó a 85.
DUGGAN y SERRARD—
10 vacas de Suipacha a 75, 14 a 79, 12 a 73.
ESTREME Hnos.—
100 novillos de Laprida a 96.
ESTRUGAMOU JUAN—
40 vacas de Salto a 63.
GONI IGNACIO hijo y hermanos—
7 vacas de Pampa a 62, 6 novillitos a 70, 7 toros a 48, 16 vacas a 86, 12 a 64 9 a 62, 30 a 64, 7 a 57, 7 a 64, 26 de Vergara a 53, 6 novillitos a 52.
IRAIZOS Hnos.—
4 terneros de Azul a 35, 6 a 28, 6 vacas a 59, 10 a 46, 7 terneros a 29, 22 novillos a 147.
IZARRA y VILLA—
8 novillos de Pringles a 70, 2 vacas a 55, 9 a 47, 7 terneros a 22, 12 vaquillonas a pesos 46.
LANUS y ARANCEDO—
58 novillos de Pampa a 86, 5 a 70, 50 vaquillonas a 43, 5 novillos de Udaquiola a 58, 3 torunos a 45, 11 mamones a 25.
LASCURAIN y ETCHEGARAY—
15 vacas de Guaminí a 46, 13 vaquillonas [illegible] a 38, 3 novillos de Azul a 72, 9 terneros a 30, 7 vacas a 58, 9 vaquillonas a 48, 22 novillos de Córdoba a 96, 16 vacas a 66, 7 vaquillonas de Azul a 40, 14 a 28, 18 vacas a 40, 7 terneros a 19, 15 a pesos 24.
LIZARRALDE Hnos.—
26 vacas de Daireaux a 76, 57 a 58.
LALOR JUAN—
2 novillos de Cañuelas a 49.50, 7 vaquillonas de Pellegrini a 55, 13 novillitos a 42, 16 a 46, 7 vacas de General Paz a 84, 18 a 103; 12 de Caseros a 61, 2 novillitos a 49, 2 novillos a 69.50, 5 terneros a 56, 3 novillos a 104, 2 vacas de Chascomús a 93.50, 3 vaquillonas a 46, 10 vacas a 78.50, 7 a 70, 19 novillos a 124, 24 terneros de Monte a 31, 22 a 25, 13 a 27, 14 novillitos de Echeverría a 19.50, 24 a 16.50, 3 toritos a 30, 8 terneros a 17.50, 14 vaquillonas de S. A. de Areco a 38, 6 a 32, 8 terneros a 14.50, 18 a 22, 3 vaquillonas a 20, 8 terneros a 5.50, 5 de Monte a 47, 16 a 29.50, 21 a 29, 18 a pesos 27.50.
LANUSSE PEDRO Y ANTONIO—
12 terneros, de Santa Fe a 7.50; 6 id a 13; 14 id a 25; 17 id a 23; 17 id a 31.50; 11 vacas a 51; 5 id a 51; 25 id a 49.50; 30 id a 40.50; 10 id a 46; 4 toros a 75; 30 vacas a 80; 16 id a 33; 15 id a 59; 2 vaquillonas, de Chivilcoy a 23; 7 id a 55; 13 novillitos a 32.50; 8 vaquillonas a 43.50; 2 vacas de Pellegrini a 50; 3 vaquillonas a 38; 10 vaquillonas a 51.50; 6 id de Pellegrini a 49.50; 6 vacas a 49; 10 vaquillonas a 45; 12 id a 54; 6 vacas a 67; 9 novillos, de Maipú a 106; 22 id a 88; 1 toros de General Belgrano a 59; 6 id a 51; 1 id a 92; 2 id a 115.
MAZZINO y Cía. ARNOLDO—
17 vacas, de Guaminí a 53; 3 novillos a 85; 11 terneros a 20; 35 id de A. Alsina a 25; 13 vacas, de Pellegrini a 62; 7 id a 56; 5 novillos a 85; 4 id a 48; 18 terneros de Guaminí a 10; 4 vaq. a 40; 13 id de Pellegrini a 50.
MARTINEZ DE HOZ Hnos.—
11 toritos, de Chascomús a 25; 6 novillitos a 18; 8 terneros a 18; 35 mamones a 8; 11 id de Pergamino a 22; 49 id a 17.
MENDEZ Hnos. y Cía.—
120 novillos, de Catriló a 110; 50 id de Pellegrini a 110; 57 novillitos a 58; 26 vacas, de Guaminí a 776 26 id de Alamos a 70; 34 terneros, de Pringles a 44.
NALE REPETTO y Cía.—
15 novillos, de Las Varellas a 71; 22 id a 52; 2 torunos a 75.
NIREYRO y RAGNO—
34 vacas, de Daireaux va 60; 14 terneros a 19; 11 id a 14; 20 id a 35; 4 vacas a 54; 26 id a 70.
PALACIOS Hnos.—
50 terneros, de Alem a 18; 75 mamones a 7.
PRYOR e hijo—
5 vacas, de Guaminí a 90; 50 novillitos, de la Pampa a 77; 48 vacas, de Guaminí a 69; 28 vaq. a 56; 32 id a 50.
PATRON COSTAS y PERO—
22 novillos, de Chivilcoy a 60; 10 terneros a 32.
PARERA MUNOZ CARLOS—
11 terneros, de Pueyrredón a 30; 9 id a 27; 45 mamones a 21.
PATRON FERNANDO L.—
44 novillos, de Guido a 102; 5 id de C. Casares a 70; 3 novillitos a 40; 24 novillos, de M. Chiquita a 80; 30 vacas de Belgrano a 55; 9 terneros a 16; 6 vaq. a 40; 7 id de la Pampa a 36 4 terneros a 35; 12 vaq. a 50.
RODRIGUEZ y GONI—
6 vacas, de Guaminí a 73; 7 id a 60; 2 id a 60; 3 id a 30.
SALABERRY y BERCETCHE—
9 terneros y General Villegas a 28.50; 4 id a 28.50; 11 id a 18.50; 3 novillitos a 22.50; 10 terneros a 23; 12 vacas a 54; 11 id a 54; 19 id a 80; 10 novillitos a 49; 5 toros a 80; 12 vacas a 80; 5 novillos a 64; 12 id a 52; 13 vaquillonas a 51; 18 novillos de Bragado a 140; 18 toros, de Bolívar a 90; 4 vaquillonas, de Olavarría a 42.50; 9 vacas a 66.50; 12 id a 97; 3 novillos a 81; 4 terneros, de Alem a 13; 11 id a 4; 8 vaquillonas a 27.50 10 terneros a 23; 2 id a 15; 2 id a 17.50.
TALBOT y ZAMBRANO—
12 vaq. de Córdoba a 54; 8 id a 52; 13 id a 48; 15 id a 39; 29 id a 38.
TORLASCHI ENRIQUE—
7 terneros, de Lincoln a 28; 10 vaq. a 30.
7 terneros, de Lincoln a 28; 10 vaq. a 30.
UNZUE ALZAGA y Cía.—
38 vacas, de A. Alsina a 62; 58 vaq. a 53; 50 terneros a 27; 19 novillos, de Rojas a 100; 3 novillitos a 71; 7 vacas a 75; 7 id a 62; 16 id a 62; 14 vaq. a 53; 38 id de A. Alsina a 52; 36 vacas, de 25 de Mayo a 65; 43 a 62; 6 vaq. de Belgrano a 53; 19 novillitos a 64.
URTASUN y Cía.—
20 terneros, de Pergamino a 35; 20 id a 30; 14 novillos, de Tres Arroyos a 90; 9 id a 81; 10 vacas a 70.
VELAZ y Cía. ANGEL—
19 novillos, de T. Lauquen a 72; 36 vaq. a 48; 15 id a 41; 4 novillitos a 41; 10 vacas, de Pirán a 55; 12 id a 35; 0 terneros, de Rivadavia a 35; 5 id a 30; 14 id a 27; 12 novillitos, de la Pampa a 26; 8 terneros a 18; 3 vacas de Navarro a 12.

MERCADO DE HACIENDAS LANARES

(Tablada F. C. O.)

Cerró sus transacciones hoy este mercado dentro de las mismas condiciones de días anteriores.

La entrada del día fué de 12.880 animales, habiéndose vendido durante la mañana 14.345 cabezas; de la siguiente forma:
Cía. Sansinena, 1231; Armour, 2471; Swift, 1595; The Anglo, 3350; Wilson, 1111; La Blanca, 1562, y 3025 para los abastecedores locales.

Precios corrientes

Capones especiales pelados, frigorífico, de $ 11.40 a 20.80.
Ovejas especiales peladas, matadero, de $ 12.40 a 16.80; id generales id id, de 7 a 11.
Borregos especiales y excepcionales, frigorífico, de $ 16.50 a 20; id generales id, de 14.30 a 15.50; id id matadero, de 8 a 13.

VENTAS DE HOY

ALCHOURRON y Cía.—
122 borregos frigorífico, de Pirán, a $ 15.50; 100 a 13.10; 13 a 10; 14 a 12; 584 a 15.10; 131 capones, a 17.30.
ACCAME, BELLINI y Cía.—
65 ovejas matadero, de Alberti, a $ 12.40; 95 borregos frigorífico, a 14.60; 20 a 11.30.
ARDOHAIN e ITURRASPE—
33 capones frigorífico, de Pirán, a $ 15; 61 ovejas matadero, a 13; 28 borregos frigorífico, a 12.
AVALOS SALAZAR y Cía.—
170 borregos frigorífico, de Rocha, a $ 16.70; 109 capones a 16.60.
BUNGE y BORN Ltda.—
180 borregos frigorífico, de Alvear, a $ 20.
BALCARCE y Cía.—
200 capones frigorífico, de Vidal, a $ 17; 149 a 17.50; 48 ovejas matadero a 14.
BELLOCQ e HITA—
31 carneros, de Ayacucho, a pesos 15.50; 26 ovejas matadero, a 13.20.
CORDOBA, PEDRO e Hijos—
40 ovejas matadero, de Invernada, a $ 16.80; 146 a 15.30.
DE LOS SANTOS, J. C. y Cía.—
30 borregos frigorífico, de Mar del Plata, a $ 15; 90 a 12.50.
ESTREME Hnos.—
98 borregos frigorífico, de Cacharí, a $ 17.80.
DEVOTO, TOMAS y Cía. Ltda.—
14 capones frigorífico, de Entre Ríos, a $ 11.80; 47 ovejas matadero, a 10; 67 borregos frigorífico, a pesos 11.50; 29 ovejas matadero, a 7; 137 capones frigorífico, a 15.50; 137 capones frigorífico, a 15.50; 49 borregos a 14.
FIORITO Hnos. y SAMBRIZZI—
550 borregos frigorífico, de Anguil, a $ 20; 48 capones a 17.30; 40 ovejas matadero, a 16; 201 a 13.40.
GIOJA y Cía.—
120 borregos frigorífico, de Naranja, a $ 11; 10 id matadero, a 9; 85 id frigorífico, a 11.80; 54 a 14.70.
GENTA, PEDRO y Cía.—
74 borregos frigorífico, de T. Lauquén, a $ 19.40; 23 ovejas matadero, a 14.80.
LANUSSE, PEDRO y ANTONIO—
15 ovejas matadero, de A. Venado, a $ 16; 31 borregos frigorífico, a 15; 63 a 10; 10 id matadero, a 8; 52 capones frigorífico, de Armas, a 17; 14 ovejas matadero, a 15; 44 borregos frigorífico, a 14; 47 capones, de Pirán, a 16; 12 borregos, a 13; 15 ovejas matadero, a 11.50; 49 borregos frigorífico, a 13.20; 35 a 13; 55 a 11; 70 id matadero, a 9.
LASCURAIN, ETCHEGARAY—
65 capones frigorífico, de Cacharí, a $ 19.50; 104 borregos a 16; 24 a 12.70; 12 ovejas matadero, a 13; 227 borregos frigorífico, de Bragado, a 16; 50 capones, a 19; 20 ovejas matadero, a 13; 227 borregos frigorífico, de Bragado, a 16; 50 capones a 19; 20 ovejas matadero, a 15; 52 borregos frigorífico, de Muñoz, a 17; 15 capones, a 19.50; 100 borregos, a 12; 52, de Recalde, a 12; 33 id matadero, a 8; 57 id frigorífico, a 12; 136 a 16.50; 20 ovejas matadero, a 9.50; 40 capones frigorífico, de Pourtalé, a 18; 35 borregos, a 16; 34 ovejas matadero, a 14; 11 carneros, a 14.
LA Coop. DE HACENDADOS—
119 capones frigorífico, de Azul, a $ 17; 43 borregos, a 15; 67 a 12.80; 101 ovejas matadero, de Lamadrid, a 14.30; 66 borregos frigorífico, a 12; 34 ovejas matadero, a 10.30.
LALOR, JUAN—
17 capones frigorífico, de Parish, a $ 16; 26 borregos, a 13.50; 52 a 10.50; 24 ovejas matadero, a 13; 26 borregos frigorífico, de Vidal, a 13.50; 103 a 12; 10 ovejas matadero, a 13; 9 0capones frigorífico, de Rojas, a 18.50; 80, de Monte, a 16.50; 40 a 19.50; 33, de V. Tuerto, a 20; 210 borregos, a 14.30; 92, de Cobo, a 15.50; 39 ovejas matadero, a 14.50; 30 borregos frigorífico, de M. Chiquita, a 11.
MENDEZ Hnos. y Cía.—
143 capones frigorífico, de Reserva, a $ 17.50; 38 borregos, a 15; 17 a 13.
NIVEYRO y RAGNO—
1268 capones frigorífico, de Entre Ríos, a $ 15.
OSCAMOU y Cía.—
79 capones frigorífico, de El Moro, a $ 18.60; 168 a 14.20; 11 ovejas matadero, a 14.50; 20 borregos frigorífico, d Telén, a 13; 58 a 15 y 50; 17 a 13; 72 capones, a 15.
PEGASANO, ROCCATAGLIATA Cía.
219 capones frigorífico, de Warnes, a 11.40.
POLLEDO, CASIMIRO F.—
156 borregos frigorífico, de Domínguez, a $ 17; 50 ovejas matadero, a 14; 192 borregos frigorífico, de Lonquimay, a 13.50; 34 a 11.
PATRON COSTAS y PERO—
20 capones frigorífico, de Huergo, a $ 19; 40 ovejas matadero, a 16; 30 borregos frigorífico, a 16.40.
RIVERA OCANTAS, ROBERTO—
65 capones frigorífico, de Armas, a $ 16.30; 50 borregos, a 14.20; 26 a 13.50; 97 a 11.60.
RUBIN DOMECQ, ZUBIAURRE Cía.
43 ovejas matadero, de Mayol, a $ 14.50; 27 borregos frigorífico, a 12.70; 15 a 11.70.
SALABBERY y BERCETCHE—
130 capones frigorífico, de Carbó, a $ 19; 47 borregos, de Entre Ríos, a 14; 73 a 11.20; 69, de M. Veloz, a 15.50; 50, de Azul, a 19; 33 ovejas matadero, a 16; 24 a 16; 108 borregos frigorífico, de Guaminí, a 18.
SANTAMARINA e Hijos—
103 capones frigorífico, de Mar Chiquita, a $ 18.50.

MERCADO DE HACIENDA PORCINA

(Liniers)

La entrada del día fué de 378 cerdos.
Las compras efectuadas por los frigoríficos durante la mañana son las siguientes:
No operaron los frigoríficos.
Los precios variaron para cerdos flacos y generales entre $ 0.40 a 0.45; cerdos de media gordura, entre 0.48 a 0.54; capones especiales de frigorífico, entre 0.50 a 0.55; id id de consumo, entre 0.57 a 0.61; y excepcionales a 0.68 el kilo.

Ventas de hoy

MENDEZ y Cía.—
20 cerdos, G. Paz, 0.51.
OJAM y LABRANO—
44 cerdos, G. Paz, 0.51.
PALACIOS Hnos.—
20 cerdos, Olavarría, 0.51; 20 id id, 0.48.
FRES JULIAN—
20 cerdos, M. Chiquita, 0.51.
CROHARE SALVADOR—
20 cerdos, Brandzen, 0.40.
CRAUCET y Cía. P.—
20 cerdos, Lonquemay, 0.45.
TORLASCHI ENRIQUE—
32 cerdos, 9 de Julio, 0.68; 27 id id, 0.57; 30 id, Bragado, 0.50.
AMORETTI CAYETANO—
40 cerdos, M. Paz, 0.57.
CRESPO y RODRIGUEZ—
60 cerdos, Saladillo, 0.54; 40 id, 9 de Julio, 0.61.
LALOR JUAN—
63 cerdos, Pehuajó, 0.43 1|2.
URTASUN y Cía.—
30 cerdos, Pampa, 0.40; 12 id, id, 0.42.
ROMEO y PALAU —
30 cerdos, Ojea, 0.40; 13 id id, a 0.42.

VENTA DE UN HOTEL EN CASTILLA F. C. PACIFICO
Se vende el Hotel Castilla noicado frente a la estación, con buenas comodidades, único en su género en ésta, con muy buena clientela. Su dueño desea vender por tener que ausentarse de la localidad. Capital aproximado $ 6.000.—Tratar en el mismo local o por carta dirigirse a Vicente Carigaro. Castilla.
19|397 v. marzo 10

Comerciantes y Propietarios
conseguimos dinero sola firma. Amortización trimestral 25 o|o. Interés 6 1|2 o|o anual.
Construímos casas pagaderas por cuotas mensuales.
D. de Vinent y Cía.
SAN MARTIN 345

CARNET DEL HACENDADO

Entradas en los distintos mercados y cotizaciones del día

MERCADO DE HACIENDA VACUNA

Entrada total: 7.462 animales; novillos, 2.081; vacas, 3.091; terneros, 2.290.
Compra total de los frigoríficos: 3.087 cabezas.

COTIZACIONES DEL DIA

	La libra De $	a	Estado de la plaza
Novillos especiales Baby-beef	0.17	0.18	Animada
" excepcionales (Chilled-beef)	0.15	0.16½	"
" especiales de frigorífico (Chilled-beef)	0.15	0.16	Sostenida
" gordos y especiales de frigorífico, para congelar	0.13	0.15	Animada
" cuarterones, gordos, de frigorífico	0.11	0.13	"
Novillitos y vaquillonas, mestizas, gordas y especiales, hasta 400 libras	0.12	0.13	Animada
" " de más de 400 libras	0.11	0.12	"
Vacas mestizas, nuevas y gordas	0.09	0.10	Encalmada
" generales, gordas	0.10	0.15	"
" viejas	0.08	0.14	Floja
Terneros especiales	0.08	0.10	Animada
" mamones			
Toros y torunos para conserva			

MERCADO DE HACIENDA LANAR

Entrada total: 12.889 animales.
Compra total de los frigoríficos: 11.318. Consumo total: 3.025 cabezas.

COTIZACIONES DEL DIA

	La libra De $	a	Estado de la plaza
Capones pesados, especiales, pelados	0.25	0.27	En calma
" livianos, gordos, de frigorífico, pelados	0.30	0.32	Sostenida
Ovejas livianas, gordas y especiales, pelados	0.23	0.25	"
" pesadas, con lana	0.19	0.21	
Borregos especiales, de frigorífico	0.43	0.45	Encalmada
" generales "	0.40	0.42	Muy firme
" " matadero			"

MERCADO DE HACIENDA PORCINA

Entrada total: 378 animales.
Compra total de los frigoríficos: No operaron.

COTIZACIONES DEL DIA

	La libra De $	a	Estado de la plaza
Cerdos mestizos, excepcionales	—	0.68	Sostenida
" " especiales de más de 140 kilos	—	0.61	
" " " 120 a 130 "	—	0.57	Animada
" " " 100 a 110 "	0.52	0.55	
" " " 80 a 95 "	0.45	0.50	Encalmada
Capones frigoríficos	0.40	0.42	"
" de media gordura, según clase			
" para invernada, según clase			

BOLSA DE CEREALES

ENTRADAS TOTALES

		Mínimo	Máximo
Trigo	74.073 bolsas	8.60	10.70
Triguillo	—	—	—
Maíz	9.328 "	8.90	9.50
Lino	32.830 "	14.—	18.50
Nabo	3.180 "	16.—	17.80
Avena	15.008 "	6.50	8.10
Cebada	3.619 "	7.80	8.60
Cebadilla	—	—	—
Centeno	3.370 "	6.50	7.90
Alpiste	571 "	19.—	22.—
Semilla de alfalfa	39	6.—	6.50
Harina	—	—	—
Afrecho	—	—	—
Afrechillo	—	—	—
Rebacillo	—	—	—
Maní	—	—	—
Patatas	1.645 "	0.45	0.90
Garbanzos	—	—	—
Porotos	—	—	—
Ray-gras	—	—	—
Girasol	—	—	—
Maíz de guinea	—	—	—
Paja	—	—	—
Pasto-alfalfa	521 f. grandes	30.—	65.—
" "	2.806 f. chicos	24.—	60.—

MERCADO CENTRAL DE FRUTOS

MOVIMIENTO DE LANAS

	1924	1923
Entrada	120.907	165.306
Salida	82.974	158.749
Entrada desde el 1o. de julio	37.754.374	49.731.018
Existencia total	3.087.048	5.708.945

COTIZACIONES DEL DIA

	Los 10 kilos De $	a	Estado de la plaza
Cruza gruesa, buena a superior	15.—	16.—	Sostenida
" " regular a inferior	—	—	
" mediana, buena a superior	—	—	
" " regular a inferior	—	—	
" fina, buena a superior	—	—	
" " regular a inferior	18.—	21.—	
Mestiza fina (Rambouillet), buena a superior	—	—	
" " regular a inferior	—	—	

Un regalo positivo es una Alcancía para fomentar el ahorro
RETIRE USTED UNA
HOY MISMO

CON LO QUE HABRA PROPORCIONADO UN PLACER A LOS SUYOS
Deposite $ 5.— m/legal e iniciará la caja de Ahorros al 5 o/o de interés
BANCO COMERCIAL DEL AZUL
Bmé. MITRE 499 BUENOS AIRES

CARRERAS DE CABALLOS

Hipódromo Argentino

LA REUNION DE MAÑANA

Comentarios, aprontes y pronósticos

Se efectuará mañana en el hipódromo Argentino una interesante reunión de carreras, el programa es lo suficientemente completo como para que los numerosos aficionados que concurran a este circo puedan hacer sus apuestas con entusiasmo.

La prueba destinada a las potrancas reune un lote bastante respetable entre las que harán su debut buena parte de ellas. En la carrera de potrillos, todos tienen su pedigree por igual, sin destacarse mayormente uno de otro.

En cuanto a las pruebas ordinarias el programa ofrece las condiciones [illegible]arias al más exigente jugador.

[illegible]ORMANCES Y APRONTES COMPLETOS DE LOS COMPETIDORES DE LA REUNION DE MAÑANA

PRIMERA CARRERA
Distancia, 1700 metros

SAETA — Fué no placé de Samphire en 58" 4|5 los 1000 metros y luego fué no placé de ¡Qué Peine! en 1'6" 4|5 los 1100 metros.
Con J. Garrido y a la par de Callecita aprontó en 1'1".
CALLECITA — Fué tercera de Malvaloca, segunda Zaragoza en 1'45" 3|5 los 1700 metros y luego fué tercera de Burguesía, segunda Cebadilla en 1'13" 3|5 los 1200 metros.
Anda bien.
TIA — Debutó siendo cuarta de Mummie, Burguesía y Aceituna en 1'8" 3|5 los 1100 metros y luego fué no placé de Samphire en 58" 4|5 los 1000 metros.
No corre.
ZARAGOZA — Fué cuarta de Caruil, Carambola y Marea en 1'6" 1|5 los 1100 metros y luego fué segunda de Malvaloca en 1'45" 3|5 los 1700 metros.
Anda muy bien.
TRAMPOSA — Corrió una vez siendo no placé de Samphire en 58" 4|5 los 1000 metros.
Con Ardouin marcó 44" 3|5.
REINETA — Fué no placé de Mummie en 1'8" 3|5 los 1100 metros y luego fué tercera de Samphire, segunda Parola en 58" 4|5 los 1000 metros.
Puede ganar.
PAROLA — Corrió una vez siendo segunda de Samphire en 58 4|5 los 1000 metros.
Con I. Leguisamo aprontó en 47" 3|5.
Anda muy bien.
VERDUNOISE — Fué tercera de La Tinta, segunda B[illegible]la en 1'40" 2|5 los 1600 metros y luego fué cuarta de Somo Sierra, La Garra y Tita en 1'32" 3|5 los 1500 metros.
Con J. Vecino marcó 49" 3|5.
SHARP EYES — Es debutante.
Aprontó en 35" 3|5.
BEAUNE — Fué cuarta de Monna Lisa, Escobilla y Saeta en 1'46" 4|5 los 1700 metros y luego fué no placé de Lorena en 1'39" los 1600 metros.
Con V. Cassaigne marcó 41" 3|5.
MARIMACHO — Fué no placé de Stolen [illegible] en 1'33" 3|5 los 1500 metros y luego fué no placé de Burguesía en 1'13" [illegible] los 1200 metros.
[illegible] aprontó en 43" 2|5.
[illegible]NGINE — Fué no placé de Mar[illegible] en 1'41" 1|5 los 1600 metros y luego fué no placé de Samphire en 58" 4|5 los 1000 metros.
Con Pintado marcó 47" 1|5.
QUINOLA — Fué tercera de Rosita, segunda Pandora en 1'32" 4|5 los 1500 metros y luego fué cuarta de Riña, Saeta y Burguesía en 1'39" los 1600 metros.
Anda regular.
CRIN — Es debutante.
Con di Blassi marcó 47" 2|5.
CONSERVADORA — Corrió una vez siendo no placé de Samphire en 58 4|5 los 1000 metros.
A la par de Overall marcó 48" 2|5.
TITA — Fué cuarta de Calabria, Callecita y Verdunoise en 1'40" 2|5 los 1600 metros y luego fué tercera de Somo Sierra, segunda La Garra en 1'32 3|5 los 1500 metros.
A la par de Malvaloca aprontó en 42" y tres quintos.
OLD CHINA — Es debutante.
Anda regular.
LA GARRA — Fué no placé de Chácharra en 1'53" 1|5 los 1800 metros y luego fué no placé de Carmen en 1'38" 4|5 los 1600 metros.
Con R. A. Carabajal marcó 43" 2|5.
NORUEGA — Debutó siendo no placé de Habilila en 1'7" 2|5 los 1100 metros y luego fué no placé de Burguesía en 1'13" 3|5 los 1200 metros.
Con Coronel aprontó en 48" 2|5.

SEGUNDA CARRERA
Distancia, 1000 metros

LA LINCORNE — Debutó siendo no placé de Colosa en 53" 3|5 los 900 metros y luego fué no placé de Engreída en 58" 1|5 la misma distancia.
Anda regular.
PARAGUAYA — Es debutante.
No corre.
ALCAIDIA — Es debutante.
Puede correr bien.
LA CIGARRA — Es debutante.
No corre.
MA POUPEE — Corrió una vez siendo cuarta de Ordalie, Encrucijada y Acedera en 53" 3|5 los 900 metros.
No corre.
ALHAMA — Debutó siendo cuarta de Roseta, Tolita y Monedero en 4" 4|5 los 800 metros y luego fué no placé de Comedida en 53" los 900 metros.
Anda bien.
BRIDE — Corrió una vez siendo no placé de Colosa en 53" 3|5 los 800 me[illegible].
[illegible] ligera.
[illegible]S ROSE — Es debutante.
[illegible] ganar.
[illegible]ZA — Corrió una vez siendo no placé de Comedida en 53" los 900 me[illegible].
[illegible] regular.
[illegible]NCA CAPELLI — Es debutante.
Es ligera.
ISLEÑA — Es debutante.
Puede ganar.
APOLOGIA — Es debutante.
Anda regular.
DAY DREAM — Es debutante.
Puede ganar.

TERCERA CARRERA
Distancia, 1000 metros

VENTAGEIRO — Es debutante.
Anda bien.
SAINT JULIEN — Es debutante.
Es ligero.
GUILLOTIN — Es debutante.
No corre.
VENABLO — Es debutante.
Puede ganar.
LONG CHANCE — Debutó siendo no placé de Sócrates en 53" 2|5 los 900 metros y luego fué tercero de Mi Amigo, segundo Falucho en 58" 3|5 la misma distancia.
Es candidato.
HEREJE — Es debutante.
No corre.
MINAVAL — Fué no placé de Monedero en 53" 4|5 los 900 metros y luego fué tercero de Capablanca, segundo Lábaro en 59" 3|5 los 1000 metros.
Anda bien.
FANGAL — Es debutante.
Es ligero.
POCAS PILCHAS — Es debutante.
Anda regular.
PALTOQUET — Es debutante.
Les gusta.
CIGARRRERO — Debutó siendo no placé de Plutarco en 47" los 800 metros y luego no placé de Sócrates en 53" 2|5 los 900 metros.
Es difícil.
RIF — Es debutante.
Anda mucho.
BRIBON — Debutó siendo cuarto de Capablanca, Lábaro y Minaval en 59" 3|5 los 1000 metros y luego fué no placé de Mi Amigo en 58" 3|5 la misma distancia.
No corre.
PLATERO — Corrió una vez siendo no placé de El Mudo en 53" 1|5 los 900 metros.
Anda regular.
PEKIN — Es debutante.
Es ligero.
LABARO — Debutó siendo segundo de Capablanca en 59" 3|5 los 1000 metros y luego fué cuarto de Mi Amigo, Falucho y Long Chance en 58" 3|5 la misma distancia.
No corre.

CUARTA CARRERA
Distancia, 1600 metros

CHARLATANA — Fué cuarta de Fandofia, Somo Sierra, tercera Miss Clara en 1'45" 4|5 los 1700 metros y luego fué cuarta de Meneguina, Miss Clara y Dinazarda en 1'40" 3|5 los 1600 metros.
Con el peón marcó 41" 1|5.
DINAZARDA — Fué tercera de Meneguina, segunda Miss Clara en 1'40" 3|5 los 1600 metros y luego con 47 kilos fué cuarta de Chimere 49, Timba 54 y Habilila 49 en 1'31" los 1500 metros.
Tiene buena carrera.
CARAMBOLA — Fué segunda de Mercedina en 1'6" 1|5 los 1100 metros y luego con 49 kilos fué no placé de Chimere 49 en 1'31" los 1500 metros.
No corre.
MISS CLARA — Con 46 kilos fué cuarta de Chúchara 48, Chimere 49 y Timba 53 en 1'30" 3|5 los 1500 metros y luego fué segunda de Meneguina en 1'40" 3|5 los 1600 metros.
Con Arcuri aprontó en 42" 2|5. Tiene buena carrera.
RIÑA — Fué cuarta y última de Malvaloca, Zaragoza y Callecita en 1'45" 3|5 los 1700 metros y luego ganó, segunda Saeta, tercera Burguesía en 1'39" los 1600 metros.
Anda regular.
MUMMIE — Ganó, segunda Burguesía, tercera Aceituna en 1'8" 3|5 los 1100 metros y luego fué no placé de Meneguina en 1'40" 3|5 los 1600 metros.
Con M. Coronel aprontó en 1'2".
DEMOCRATICA — Fué no placé de Marquise en 1'41" 1|5 los 1600 metros y luego con 48 kilos fué no placé de Chimere 49 en 1'31" los 1500 metros.
Aprontó en 46" 3|5.
STOLEN KISS — Ganó, segunda Callecita, tercera Samphire, en 1'33" 3|5 los 1500 metros y luego fué no placé de Meneguina en 1'40" 3|5 los 1600 metros.
Anda regular.
MALVOCA — Debutó siendo tercera de Escobilla segunda Pandora en 1'38" 1|5 los 1600 metros y luego ganó, segunda Zaragoza, tercera Callecita en 1'45" 3|5 los 1700 metros.
Con Garrido y a la par de Tita, marcó 42" 3|5.
CAMAMA — Debutó siendo no placé de Meneguina en 1'40" 3|5 los 1600 metros.
Puede ganar.
ESMIRNA — Fué cuarta y última de Grue, Paillette y La Tinta en 1'13" 3|5 los 1200 metros y luego fué no placé (rodó) de Meneguina en 1'40" 3|5 los 1600 metros.
Con Orduna marcó 48".

QUINTA CARRERA
Distancia, 1000 metros

PLUTARCO — Corrió una vez y ganó, segundo Parapeto, tercero Narcisín en 47" los 800 metros.
Con E. Ruiz aprontó en 33" 3|5. Debe ganar.
CAPABLANCA — Corrió una vez y ganó, segundo Lábaro, tercero Minaval en 59" 3|5 los 1000 metros.
No corre.
EL MARTILLO — Corrió una vez y ganó, segunda Tolita, tercera Comedida en 47" 3|5 los 800 metros.
Con T. Sánchez aprontó en 43".
EL MUDO — Corrió una vez y ganó, segundo Sonido, tercero Parapeto en 53" y 1|5 los 900 metros.
Con Canal y a la par de Punto Fijo marcó 49".
TIZON — Corrió una vez y ganó, segundo Monedero, tercera Tolita, en 49" 1|5 los 800 metros.
Con R. V. Lanatti y a la par de Importante marcó 34" 3|5.
IMPORTANTE — Fué tercero de Sócrates, segundo All Steel en 53" 2|5 los 900 metros y luego ganó, segundo All Steel, tercero y último Parapeto en 53" y 2|5 la misma distancia.
Anda regular.
MONEDERO — Fué segundo de Tizón en 49" 1|5 los 800 metros y luego ganó, segundo All Steel, tercero Importante en 53" 4|5 los 900 metros.
Puede correr bien.
BRIBON — Ver la tercera carrera.
No corre.

SEXTA CARRERA
Distancia, 2200 metros

CARTAGINES — Con 56 kilos fué tercero y último (desmontó al jockey) de Pucará 56, segundo Matorral 56, en 1'45" los 1700 metros y luego ganó con 54, segundo Matorral 54, tercero Nopalito 54 en 1'39" los 1600 metros.
Con J. J. Lagomarsino ayer marcó 1' y dos quintos.
INSURRECTO — Ganó con 53 kilos, segundo Matorral 51, tercero Desdeñosa 47, en 1'50" 4|5 los 1800 metros y luego con 57 fué no placé de Sensitivo 55 en 1'39" y 4|5 los 1600 metros.
A la par de Solitaria aprontó en 47".
SENSITIVO — Ganó con 55 kilos, segundo Calcador 52, tercero Cafard 56, en 2'18" 3|5 los 2200 metros y luego ganó con 55, segundo Blarney 52, tercero Nutriador 52, en 1'39" 4|5 los 1600 metros.
Con Arcuri suave en 1'4".
CAFARD — Con 56 kilos fué tercero de Sensitivo 55, segundo Calcador 52 en 2'18" 3|5 los 2200 metros y luego con 46 fué segundo de Brincador 56 en 2'21" y 2|5 la misma distancia.
Con Riero y a la par de Solís marcó 1' 2|5.
CABARI — Con 58 kilos fué tercero de Marbella 52, segundo Charmant 48 en 1'12" 4|5 los 1200 metros y luego con 50 fué no placé de Maturrango 50 en 59" 1|5 los 1000 metros.
Con Pintado marcó 58" 4|5.
MATORRAL — Con 56 kilos fué no placé de Sensitivo 55 en 2'18" 3|5 los 2200 metros y luego con 51 fué no placé de Sensitivo 55 en 1'39" 4|5 los 1600 metros.
No corre.
OURO PRETO — Con 35 kilos fué no placé de Nandipá 54 en 1'37" los 1600 metros y luego con 43 fué tercero de Tapial 53 segundo Narval 48 en 2'15" 4|5 los 2200 metros.
Marcó 41" 4|5.
OR FIN — Con 53 kilos fué no placé de Favorito 56 en 1'9" los 1100 metros y luego con 54 fué tercero de Nandipá 54 segundo Guindao 48 en 1'37" los 1600 metros.
Con Garrido aprontó en 41" 3|5.
CIVIL — Con 51 kilos fué no placé de Cartaginés 54 en 1'39" los 1600 metros y luego con 54 fué cuarto de Nandipá 54, Guindao 48 y Or Fin 54 en 1'37" la misma distancia.
Con V. Cassaigne marcó 42" 1|2.

SEPTIMA CARRERA
Distancia, 1600 metros

CIERVO — Ganó con 53 kilos el clásico Arenales, segundo Brown 57, tercero Tangage 60 en 1'36" 2|5 los 1600 metros y luego con 60 fué no placé de Tamarisco 46 en 1'38" 4|5 la misma distancia.
Con Vecino marcó 47". Puede ganar.
SOLITARIA — En el clásico Las Heras con 53 kilos fué segunda de Poderosa 54 en 2'3" 4|5 los 2000 metros y luego con 54 ganó el Clausura, segundo Para Hoy 56, tercero El Cubano 59 en 2'17" 4|5 los 2200 metros.
A la par de Insurrecto marcó 47". Les gusta.
PACU — Con 53 kilos fué tercero y último de Tangage 57, segundo Hippodrome 54, en 1'39" 2|5 los 1600 metros y luego con 55 fué no placé de Copiapó 45 en 1'37" 2|5 la misma distancia.
Anda bien.
LEMUN — Con 47 kilos fué no placé de Little Wing 47 en 1'36" 4|5 los 1600 metros y luego con 51 fué no placé de Copiapó 46 en 1'37" la misma distancia.
A la par de Pirata ayer aprontó en 1'1".
COPIAPO — Con 47 kilos fué segundo de Pitusa 53 en 1'36" 4|5 los 1600 metros y luego ganó con 46, segundo Nutriador 46, tercero Zeus 51 en 1'37" la misma distancia.
Es enemigo.
DOÑA CUCHA — Con 46 kilos fué no placé de Conservadora 46 en 2'5" 2|5 los 2000 metros y luego con 58 fué no placé de Clavada 52 en 1'46" 1|5 los 1700 metros.
No corre.

OCTAVA CARRERA
Distancia, 3000 metros

BRINCADOR — Ganó con 57 kilos, segunda Doña Cucha 47, tercero Doria 51 en 3'37" los 2500 metros y luego con 59 fué cuarto de Tapial 53, Narval 48 y Ouro Preto 43 en 2'15" 4|5 los 2200 metros.
No corre.
AGUILEÑO — En el Gran Premio de Honor fué cuarto y último de Don Padilla, Stayer II y Desahuciado en 3'45" y 4|5 los 3500 metros y luego con 55 kilos (rodó) fué no placé de Arancedo 49, en 2'38" 3|5 los 2500 metros.
No corre.
ATENCION — Con 55 kilos fué tercero de Brincador 56, segundo Cafard 46, en 2'21" 2|5 los 2200 metros y luego con 53 fué no placé de Brincador 57 en 2'37" los 2500 metros.
No corre.
DORIA — Con 53 kilos fué segundo de Brincador 53 en 2'36" 4|5 los 2500 metros y luego con 51 fué tercero de Brincador 57, segunda Doña Cucha 47 en 2'37" la misma distancia.
Con Coronel aprontó en 1'1".
LA DICHA — Ganó con 43 kilos, segundo Pasha 53, tercero Narval 48 en 2'15" 1|5 los 2200 metros y luego ganó con 47 segundo Doria 51, tercero Doña Cucha 44 en 2'35" 4|5 los 2500 metros.
No corre.
NUT CRACKER — Con 47 kilos fué no placé de La Dicha 47 en 2'35" 4|5 los 2.500 metros y luego con 54 fué no placé de Maturrango 50 en 59" 1|5 los 1.000 metros.
Es dudoso.
SUFRA! — No placé con 52 kilos de Brincador 56 en 2'21" 2|5 los 2.200 metros y luego con 50 fué no placé de Brincador 57 en 2'37" los 2.500 metros.
A la par de Maneador marcó 1'1".
DOÑA CUCHA — Con 44 kilos fué tercero de La Dicha 4, segundo Doria 51 en 2'35" 4|5 los 2.500 metros y luego con 47, fué segundo de Brincador 57 en 2'37" la misma distancia.
Es seria enemiga.
NOMBRE — Viene del hipódromo de La Plata.
Aprontó en 1' 1|5.
ENTREVERO XII — Con 44 kilos fué no placé de Edén 54 en 2'15" 2|5 los 2.200 metros y luego con 55 fué no placé de Sensitivo 55 en 2'18" 3|5 la misma distancia.
Con Cassaigne marcó 47".

Los nuevos

Interesantes como de costumbre, se presentan las pruebas destinadas a los representantes de esta generación:

POTRANCAS

La Licorne—
Ha corrido sin mayor éxito. Anda regular.

Alcaidía—
Debutante por Juez de Paz y Gladiadora, del stud Mal Paso, al cuidado de Arnaldo Grassi.
Anda bien.
Aprontó en 35" 1|5.

Alhama—
Ha tenido un buen reposo. La hija de Asturiano es candidata a ocupar los primeros puestos.
Ayer, con E. Ruiz, y a la par de Anatema, cubrió 800 metros en 48".

Bride—
Tiene una corrida de 1'1". Puede mejorar su única carrera disputada.
A la par de Raspón, marcó 30".

Miss Rose—
Debutante, por Diamond Jubilee y Mahuá, del stud La Chame, al cuidado de Miguel Carelli.
Puede correr bien.
Con M. Coronel, marcó 29".

Viveza—
Anda regular. Ha corrido una vez sin éxito.
Aprontó en 30".

Bianca Capelli—
Debutante, por Diamond Jubilee y Benybird, del stud San Justo, al cuidado de José A. Apa.
Es ligera.
Con Ardouin, marcó 29" 4|5.

Isleña—
Debutante, por Your Majesty y Crounty Girl, del stud El Sol, al cuidado de Francisco Maschio.
Está muy preparada y puede ganar.
Con leguisamo, y a la par de Meneguina, marcó 29". Será nuestra favorita.

Apología—
Debutante, por Druid y Alina, del stud Poca Suerte, al cuidado de Basilio C. Cirone.
Anda regular.
Con Esser, marcó 43".

Day Dream—
Debutante, por Mojinete y Fusette, del stud La Bolada, al cuidado de R. A. Carabajal.
Es muy ligera, puede ganar.
Aprontó en 34". Es seria enemiga.

POTRILLOS

Ventajeiro—
Debutante, por Lord Basil y Viruelita, del stud Quiroga J. C., al cuidado de Rosendo Aquino.
Tiene ejercicios regulares.
Con E. Ruiz, marcó 35" 3|5.

Saint Julien—
Debutante, por Cyllene y Albilla, del stud La Juanita, al cuidado de Federico Fernández.
Anda regular.
Marcó 35".

Venablo—
Debutante, por Your Majesty y Ballesta, del stud El Turf, al cuidado de Carlos Bustos.
Es un producto que en privado se desempeña como para figurar en los primeros puestos.
Con F. Arcuri, ayer aprontó en 35". Es nuestro candidato.

Long Chance—
Termina de entrar tercero.
El hijo de Mojinete es candidato a poder ganar.
Con S. Ruiz, marcó 35".

Minaval—
Sus carreras son poco recomendables.
Aprontó en 47".

Fangal—
Debutante, por Chili II y Floreana, del stud Los Hulanos, al cuidado de Felipe Núñez.
Anda regular.
Marcó 30".

Pocas Pilchas—
Debutante, por Crocus y Lapicera, del stud 5 de Julio, al cuidado de F. Catapano (hijo).
Anda regular.
Aprontó en 30" 1|2.

Paltoquet—
Debutante, por Perrier y Lily Lunley, del stud 14 de Septiembre, al cuidado de Francisco Maschio.
Anda bien.
Con I. Leguisamo, marcó 29" 2|5.

Cigarrero—
No ha realizado progresos dignos de mención.
Con Coronel, ayer marcó 35".

Rip—
Debutante, por Craganour y Riparia, del stud Talismán, al cuidado de Alejandro Orezolli.
Es muy ligero.
Con E. Canessa, marcó 35".

Platero—
Anda regular.
Marcó 30.

Pekín—
Debutante, por Melik y Lark, del stud Vuelta Grande, al cuidado de Segundo Rodríguez.
Anda regular.
Aprontó en 29".

Caballos recomendados

1a. carrera — PAROLA — Zaragoza
2a. " — ISLEÑA — Day Drean
3a. " — VENABLO — Paltoquet
4a. " — MISS CLARA — Dinazarda
5a. " — PLUTARCO — El Mudo
6a. " — CAFARD — Sensitivo
7a. " — SOLITARIA — Ciervo
8a. " — DORIA — Entrevero XII

Hemos oído decir...

Que la pareja Parola-Verdunoise tiene todas las probabilidades en la prueba inicial.
—Que con Zaragoza se corren una fija.
—Que Sharp Eyes hará su debut con ejercicios bastante recomendables.
—Que Beaune y La Garra reaparecen muy bien preparadas.
—Que en la de potrillos, las debutantes Isleña, Day Drean y Miss Rose, por sus ejercicios, están en condiciones de iniciarse ganando.
—Que en la de potrillos, el debutante Venablo ha de contar con mucha opinión.
—Que Palloquet es muy ligero.
—Que Rip es otro debutante que anda muy bien.
—Que Saintulien es un producto que no tardará en ganar.
—Que Miss Clara es una candidata de primer orden.
—Que el entraineur Dafael Rodríguez cree no poder perder con Dinazarda.
—Que con Mummie se corren una rumbeada.
—Que Camama puede ser el sport de esta carrera.
—Que Malvaloca ha realizado muy buenos progresos.
—Que Plutarco debe ganar fácilmente el clásico Kemmis.
—Que el hijo de Let Fly esta mañana corría como una luz marcando 33" 3|5 los 600 metros.
—Que Tizón tiene cotejos muy re-

PLUTARCO
Plutarco, el favorito y el probable ganador. Tiene 59" de corrida y hoy marcó 33" 3|5 en 500 metros

EL MUDO
Es excesivamente veloz y es un candidato lógico para el segundo puesto

TIZON
Que por sus aprontes a la para d. Pitusa, ganándole a ésta por varios cuerpos, su caballeriza cree que pondrá en apuros al favorito.

EL MARTILLO
El entraineur D. Cardoso cree que el hijo de Sangre Azul II producirá una buena carrera, pero que es imposible el ganarle a Plutarco.

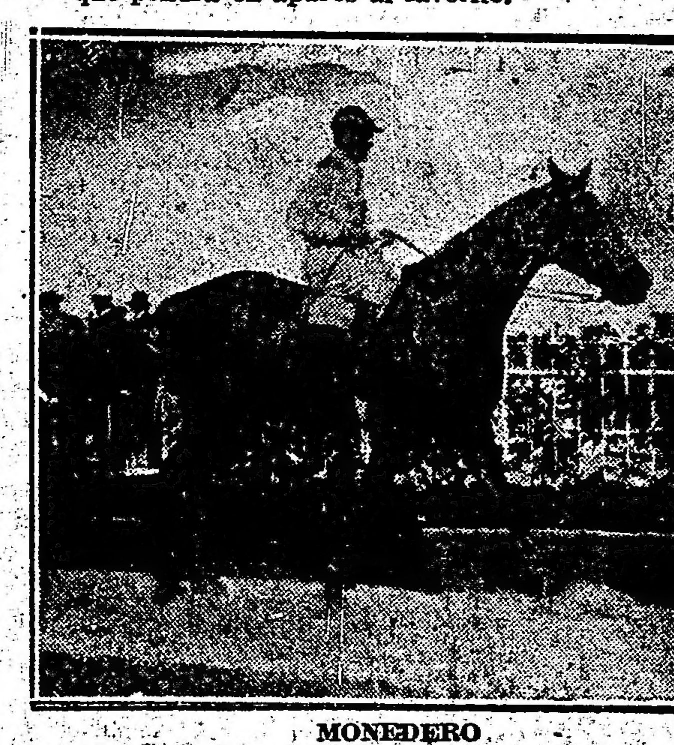

MONEDERO
En vista de sus adelantos, puede correr discertamente

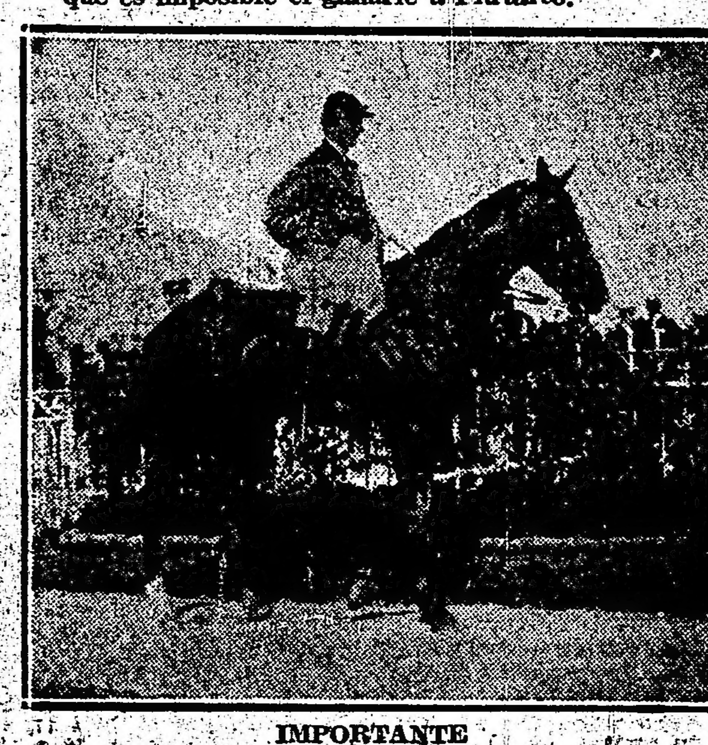

IMPORTANTE
A pesar de que corre mucho en privado, no creemos mayormente ens u figuración

La pareja Parola - Verdunoise, Zaragoza, Sharp Eyes y La Garra son candidatas a poder ganar

En los 1.700 metros del premio Botafogo, aparecen en situación de poder obtener su primera victoria varias de las anotadas.

Zaragoza, que no corre desde que fué segunda de Malvaloca, reaparece en condiciones de poder ganar.

La pareja formada por Parola-Verdunoise, tiene igualmente grandes probabilidades.

Sharp Eyes, que aún no ha sido presentada en público, si bien vale poco, cuenta con algunos ensayos que permiten creerla capaz de tener una buena figuración.

La Garra, que hace tiempo no corre; la pareja Callecita-Saeta; Beaune y Crin, una hija de Amsterdam, que aún no ha corrido, son todas buenas candidatas.

Nuestras preferencias van a estar por Parola y Verdunoise, la primera de éstas corrió una sola carrera, entrando segunda, y hoy, dirigida por Leguisamo, hizo 800 metros en 47" 3|5.

Miss Clara lleva de principales contrarias a Charlatana y Dinazarda

No es fácil dar con la ganadora en esta carrera, donde Miss Clara, Dinazarda y Charlatana están inmejorablemente colocadas.

Nuestra impresión es favorable a Miss Clara, quien de acuerdo a su última performance, puede obtener su segunda victoria.

La hija de Crocus, dirigida por F. Arcuri, trabajó al freno en 42" 2|5.

Dinazarda, que es su más seria adversaria, ha continuado en excelentes condiciones.

Charlatana es otra de las competidoras con probabilidades y para un buen dividendo puede citarse a Malvaloca, que en privado anda muy bien.

Plutarco es el candidato obligado en el clásico Guillermo Kemmis

En el stud del entraineur Naciano Moreno se tiene el convencimiento de que Plutarco es un caballo de verdaderas calidades.

El hijo de Let Fly, después de obtener su primera victoria, ha seguido en excelentes condiciones.

El representante del stud Ceres, que es superior a su compañero de techo Capablanca, tiene una corrida de 59" los 1.000 metros y esta mañana, dirigido por Emilio Ruiz, cubrió 600 metros en 33" 3|5.

El Mudo y Tizón, dos potrillos veloces, andan bastante bien y se espera de ellos una gran carrera, pero nos parece difícil que puedan competir con el favorito.

El primero, a la par de Punto Fijo, ayer marcó 29" en 500 metros, y Tizón a la par de Importante, esta mañana cubrió 600 metros en 34".

Cafard puede imponerse sobre Sensitivo, Ouro Preto y Cartaginés

Las últimas carreras producidas por Cafard son bastante recomendables y además, dirigido por un aprendiz y recibiendo por lo tanto apreciable ventaja en el peso, puede resultar el ganador.

El hijo de Cyllene, dirigido por J. Riero y a la par de Solís, cubrió 1.000 metros en 1" 2|5.

Sensitivo, que ha realizado excelentes progresos, estará muy próximo al primer puesto.

Su ejercicio de hoy ha sido muy moderado.

Cartaginés puede mencionarse también como serio competidor.

Ayer cubrió 1.000 metros en 1' 1|5.

Solitaria será nuestra favorita en el handicap de la milla

La excelente representante de la Petite Ecurie no se presenta en público desde el clásico Clausura, donde obtuvo una fácil victoria y ha sido inscripta contando con una corrida de 1'37" 2|5 la milla.

A pesar de los kilos que dispensa, la hija de Saint Wolf puede llegar a imponerse.

Entre sus contrarios está Ciervo, de quien no se puede asegurar cuál será su figuración y a quien es conveniente no descuidarlo.

En su ejercicio de ayer, dirigido por el aprendiz Vecino, empleando 47", demostró estar en plena posesión de sus medios.

Copiapó está admirablemente colocado en este handicap.

Doria será nuestro favorito en la carrera del desquite

Todas las probabilidades de triunfo en esta prueba estarán de parte de Doria cuya actuación reciente no puede ser más meritoria.

El representante del stud Shorthon que ha seguido su training sin dificultad alguna, hoy trabajó con Coronel en 1'1" 1|5.

Sus enemigos más serios parecen ser Entrevero XII, que cuenta una corrida de 3'12" 1|5, y Nombre, que viene de La Plata donde ha tenido una brillante actuación.

Pronósticos de la prensa para la reunión de mañana en Palermo

	1a. carrera	2a. carrera	3a. carrera	4a. carrera	5a. carrera	6a. carrera	7a. carrera	8a. carrera	MES DE MARZO					
									Gan.	Plac.	N. c.	Gan.	Plac.	N. c.
LA EPOCA	St. Polilla	Isleña	Venablo	Miss Clara	Plutarco	Cafard	Solitaria	Doria	26	21	6	8	3	1
El Diario	Stud Polilla	Isleña	Venablo	Miss Clara	Stud Ceres	Cafard	Copiapó	Doria	26	20	5	3	4	1
Tit Bits	Stud Polilla	Isleña	Venablo	Miss Clara	St. Ceres	Cafard	Solitaria	Doria	25	23	5	3	5	0
Palermo	Zaragoza	Isleña	Venablo	Miss Clara	Plutarco	Sensitivo	Solitaria	Doria	24	19	9	6	1	2
El Diario Español	Zaragoza	Alhama	L. Chance	Miss Clara	St. Ceres	Sensitivo	Ciervo	D. Cucha	23	25	8	6	2	2
Guarino	Stud Polilla	Isleña	Venablo	Dinazarda	St. Ceres	Sensitivo	Pacú	Da. Cucha	21	21	11	2	2	1
La Unión	Stud Polilla	Dray Dream	Venablo	Mummie	Plutarco	Cafard	Copiapó	Doria	22	20	9	4	2	1
Sport (La Plata)	Stud Polilla	Day Dream	Venablo	Mummie	Plutarco	Cafard	Copiapó	Doria	23	20	9	4	2	1
El Tiempo (Córdoba)	Stud Polilla	Day Dream	Venablo	Mummie	Plutarco	Cafard	Copiapó	Doria	23	20	9	4	2	1
Caras y Caretas	Stud Polilla	Bride	St. Riellis	Miss Clara	Plutarco	Sensitivo	Ciervo	Da. Cucha	28	18	5	5	4	0
El Telégrafo	Parola	Alhama	L. Chance	Miss Clara	Plutarco	Sensitivo	Copiapó	Da. Cucha	21	21	11	2	2	1
La Tarde (La Plata)	La Garra	Alhama	Riells	Democrática	Plutarco	Sensitivo	Pacú	Da. Cucha	21	18	7	2	4	1
Le Courrier de La Plata	St. Polilla	Isleña	Venablo	Dinazarda	Plutarco	Cafard	Solitaria	Da. Cucha	21	18	12	3	4	1
Ultima Hora	St. Polilla	Isleña	Venablo	Miss Clara	Plutarco	Cafard	Copiapó	Doria	20	23	7	3	2	0
Giornale d'Italia	Callecita	Alhama	L. Chance	Charlatana	El Mudo	Cafard	Copiapó	Doria	20	22	6	2	4	1
El Argentino (La Plata)	St. Prosperi	D. Dream	Pekín	Charlatana	Plutarcco	Or Fin	Copiapó	Doria	20	18	14	3	4	2
Il Roma	Zaragoza	Alhama	L. Chance	Miss Clara	Plutarco	Sensitivo	Ciervo	Da. Cucha	18	23	5	4	6	0
La Razón	Parola	D. Dream	Venablo	Miss Clara	Plutarco	Cafard	Solitaria	Doria	18	20	8	3	1	0
El Heraldo (Belgrano)	St. Polilla	Isleña	Venablo	Dinazarda	Plutarco	Sensitivo	Copiapó	Da. Cucha	18	18	6	6	4	0
La Voz Argentina	St. Polilla	Isleña	Vtnablo	Miss Clara	St. Ceres	Cafard	Solitaria	Doria	17	24	11	0	3	4
O'Balilla	St. Polilla	Isleña	Venablo	Miss Clara	St. Ceres	Cafard	Solitaria	Doria	17	24	13	0	3	4
Fray Mocho	Reineta	Miss Rose	Minaval	Malvaloca	Plutarco	Cabari	Solitaria	Doria	17	16	8	1	5	2
País Libre	St. Polilla	Alhama	L. Chance	Miss Clara	Plutarco	Cartaginés	Ciervo	Nombre	17	16	10	3	3	2
La Voz	Callecita	Apología	Pocas Pilcha	Mummiè	Plutarco	Cartaginés	Solitaria	Doria	17	11	5	1	3	1
La Patria degli Italiani	St. Prosperi	La Licorne	Venablo	Charlatana	Plutarco	Cartaginés	Solitaria	Doria	15	19	7	2	3	1

"CASINO PIGALL"
[illegible] 340 U. T. 7149 (Avenida)
[illegible]ARET MAS DIVERTIDO PARA LA JUVENTUD
[illegible] los jueves grandes noches de gala
Sorprendente éxito de las artistas: Leoletta. Waltas. Lola. Dabiron. Raymonde. Christiane. Vernon.
ORQUESTAS TIPICA Y AMERICANA
Todos los días secciones: APERITIF. TANGO. SOIRES Y CHAMPAGNE
Salones reservados

URINARIAS

La blenorragia, gonorrea, gota militar, uretritis, cistitis, prostatitis, leucorrea (flujos blancos de las señoras), vaginitis y demás enfermedades de las vías urinarias en ambos sexos, por antiguas y rebeldes que sean, se combaten radicalmente en breves días y sin molestias, con los

Cachets Collazo

medicamento argentino que se impuso en Europa, Asia, Africa, América y Oceanía, por sus decisivos resultados superiores a todo tratamiento conocido hasta la fecha, como lo prueban infinidad de testimonios médicos y de enfermos curados en todo el mundo. Léanse los que se publican en "Atlántida", "Para Ti", "Gráfico", "Mundo Argentino", "Caras y Caretas", "Suplemento", etc., etc. (cuyos originales están a disposición de los interesados. Precio: $ 6 moneda nacional.
GRATIS se remiten dos interesantes libritos y muestras de

Azúcar Collazo

para purgar a los niños y adultos sin que lo sepan, pudiendo dárseles toda clase de alimentos. Insuperable para las señoras en estado y criando y para los enfermos de la piel, estómago, hígado e intestinos.
Precio: $ 2.80 m|n. caja grande, y $ 0.80 m|n. caja chica.
Pídalos a: "ESPECIFICOS COLLAZO", Perú 71, esquina Avenida de Mayo, Buenos Aires, o a la Farmacia del Cóndor, Rosario.

Competidores y montas

PREMIO BOTAFOGG

Distancia: 1.700 metros

1a. carrera — A las 14

1	(Saeta	3	55	R. Peña (ap.
2	(Callecita	3	55	A. Lallana (a
3	Tía	3	55	No corre
4	Zaragoza	3	55	P. J. Cabrer
5	Tramposa	3	55	G. Ardouin.
6	Reineta	3	55	I. Leguisamo
7	(Parola	3	55	I. Leguisamo
8	(Vedunoise	3	55	J. Vecino (ap
9	Sharp Eyes	3	55	M. Lema
10	Beaune	3	55	V. Cassaigne
11	Marimacho	3	55	O. Morales (a
12	Orangine	3	55	S. Pintado (a
13	Quinola	3	55	J. J. Lagoma
14	Crin	3	55	E. Orduna
15	Conv'sadora	3	55	M. di Biassi
16	Tita	3	55	E. Peñaloza
17	Old China	3	55	J. Garrido
18	La Garra	3	55	R. A. Carabaj
19	Noruega	3	55	M. Coronel

PREMIO JAFET

Distancai: 1.000 mts.

2a. carrera — A las 14.30

1	La Licorne	2	54	M. Lema
2	Paraguaya	2	54	P. J. Cabrer
3	Alcaidía	2	54	A. Grassi
4	La Cigarra	2	54	No corre
5	Ma Poupée	2	54	No corre
6	Alhama	2	54	E. Ruiz
7	Bride	2	54	A. Quinteros
8	Miss Rose	2	54	M. Coronel
9	Viveza	2	54	E. Canessa
10	Bi'ca Capelli	2	54	G. Ardouin
11	Isleña	2	54	I. Leguisamo
12	Apología	2	54	M. Esser
13	Day Dream	2	54	R. A. Caraba

PREMIO LUCKY DAY

Distancai: 1.000 mts.

3a. carrera — A las 15

1	Ventageiro	2	54	A. Grassi
2	Saint Julien	2	54	J. Canal
3	Guillotin	2	54	No corre
4	Venabio	2	54	F. Arcuri
5	L. Chance	2	54	E. Ruiz
6	Hereje	2	54	No corre
7	Minaval	2	54	M. Coronel
8	Fangal	2	54	A. Quinteros
9	P. Pilchas	2	54	E. Pañaloza
10	Paltoquet	2	54	I. Leguisamo
11	Cigarrero	2	54	X. X.
12	Rip	2	54	E. Canessa
13	(Bribón	2	54	No corre
14	(Platero	2	54	X. X.
15	Pekín	2	54	R. Pelletier
16	Lábaro	2	54	No corre

PREMIO CALDERON

Distancia: 1.600 mts.

4a. carrera — A las 15.30

1	Charlatana	3	54	J. Vecino
2	Dinazarda	3	52	I. Leguisamo
3	Carambola	3	54	No corre
4	Miss Clara	3	51	F. Arcuri
5	Riña	3	50	J. Goyeneche
6	Mummie	3	50	J. Canal
7	Democrática	3	50	J. Riero
8	Stolen Kiss	3	49	A. Laliana
9	Malvaloca	3	49	J. Garrido
10	Camama	3	48	V. Cassaigne
11	Esmirna	3	48	E. Orduna

PREMIO GUILLERMO KEMMIS

Distancia: 1.000 metros

5a. carrera — A las 16

1	(Plutarco	2	54	E. Ruiz
2	(Capablanca	2	54	No corre
3	El Martillo	2	54	I. Leguisamo
4	El Mudo	2	54	J. Canal
5	Tizón	2	54	R. V. Lanatti
6	Importante	2	54	R. Pelletier
7	Monedero	2	54	P. Alvarez
8	Bribón	2	54	No corre

PREMIO GRAK

Distancia: 2.200 metros

6a. carrera — A las 16.30

1	Cartaginés	4	56	J. J. Lagoma
2	Insurrecto	2	54	R. Pelletier
3	Sensitivo	4	54	F. Arcuri
4	Cafard	4	52	J. Riero
5	Cabarí	4	52	S. Pintado (a.
6	Matorral	4	51	No corre.
7	Ouro Preto	4	50	M. Di Biassi
8	Or Fin	4	48	J. Garrido
9	Civil	4	48	V. Cassaigne

PREMIO RICO

Distancia: 1.600 mts.

7a. carrera — A las 17

1	Ciervo	5	62	J. Vecino (a
2	Solitaria	4	60	R. Pelletier
3	Pacú	5	54	J. Garrido
4	Lemún	6	51	X. X.
5	Copiapó	3	51	A. Lallana, a
6	Doña Chela	4	50	No corre

PREMIO SOLIS

Distancia: 3.000 metros

8a. carrera — A las 17.30

1	Brincador	4	60	No corre
2	Aguileño	4	54	No corre
3	Atención	6	53	No corre
4	Doria	4	51	J. Garrido
5	La Dicha	4	50	No corre
6	Nut Cracker	6	50	B. Perna (ap
7	Sufra!	4	49	J. Legizamo
8	Doña Cucha	4	47	J. Canal
9	Nombre	4	47	J. Alonso
10	Ent'vero XII	4	46	V. Cassaigne.

comendables y que hará una gran carrera.

—Que El Mudo en sus partidas demuestra una gran ligereza.

—Que Cafard tiene una carrera muy fácil.

—Que Sensitivo, su principal enemigo, le dispensa unos kilos que le pueden perjudicar.

—Que Cartaginés anda corriendo mucho.

—Que Solitaria con su corrida de 1'37" 2|5 es una gran candidata.

—Que Ciervo que en esta oportunidad no tiene quién le siga, puede imponerse de una hebra.

—Que Copiapó es serio enemigo.

—Que la carrera del desquite debe ser ganada por Doria.

—Que Doña Cucha y Entrevero XII estarán muy cerca del hijo de Saint Wolf.

El jockey Altamiranda sufrió hoy, un accidente

Al aprontar el potrillo El Rayo, el jockey Altamiranda, se enredó con una potranca de Segundo Rodríguez, rodando por dicha causa ambos dos años.

Altamiranda lo hizo con tal mala suerte, que sufrió la fractura de la clavícula y el peón que dirigía la potranca se quebró la pierna, siendo atendidos inmediatamente por la enfermería del hipódromo que les prestó los primeros auxilios.

El banquete a Tomás Casella

Anoche le fué obsequiado, por el gremio de entraineur y jockeys un banquete Tomás Casella.

Mencionar a los presentes sería tener lugar y solo debemos manifestar que se encontraba allí representado todo el gremio de profesionales en las tareas del turf.

Ofreció la demostración el compositor Salvatti, quien tuvo palabras de aplauso por la ardua tarea desempeñada por Casella durante tantos años; con la competencia que nadie ha podido desconocerle.

Contestando, el obsequiado, pronunció muy sentidas y sencillas palabras, agradeciendo la simpatía de que se le hacía objeto e historiando a grandes rasgos su actuación en las pistas de esta capital desde el año 1893.

Capablanca, el veloz hijo de The Panter

Ha seguido en excelentes condiciones este hermoso potrillo, que al hacer su debut se impuso al galope.

Capablanca dirigido por E. Ruiz, produjo hoy una buena partida en 600 metros, al marcar 34" 1|5.

Marquise produjo una buena corrida

La hija de le Samaritain que tuvo la mala suerte de quedar parada en su última presentación en público, conserva el buen estado que se le conoce, pensando su caballeriza hacerle disputar el clásico Criadores, donde indudablemente tendría mucha chance de adjudicarse el triunfo.

Dirigido por E. Ruiz, Marquise cubrió esta mañana 1600 metros, en el buen tiempo de 1'39" con excelente final.

Hipódromo de San Martín

Con un programa nutrido de inscripciones y por lo tanto lleno de interés, se anuncia para mañana una extraorinaria reunión matutina en este hipódromo. Damos a continuación los probables competidores y montas:

Primera carrera — A las 8.30 horas

Distancia 1.000 metros

1 Bursano 56, J. Toledo.
2 Musmón 56, X. X.
3 Lagartijo 56, L. Bárcena.
4 Oberdan 56, M. A. Vázquez.
5 Teos 56, X.X.
6 Preclaro 56, X. X.
7 Palo Santo 56, R. Sánchez.
8 Meltoval 55, P. Dufour.
9 Colmo 55, C. Ferrari,
10 Holmes 55, L. Castiglioni.
11 Wolf 54, X. X.
12 Alfere 54, C. Amuchastegui.
13 Demontre 54, A. Oubiña.
14 Sonajero 53, J. M. Pena.
15 Day By Day 53, D. Fernández.
16 Machiton 53, D. Villamayor.
17 Dabiniocca 53, E. Caballero.
18 Franceschi 51, S. Greme.
19 Ley II 50, M. Gongora.
20 La Martina 50, X. X.
21 Tarik 50, C. Saavedra.
22 True Blue 48, X. X.
23 La Trilla 48, X. X.
24 Lengua Larga 48, J. Martinez.
25 Specula 48, X. X.

Segunda carrera — A las 9.00

Distancia 1.300 metros

1 Rienda 55 kilos, P. Lencetti.
2 Dimancheusse 53, X. X.
3 Piola 53, X. X.
4 Cartuja 53, A. Lhuiller.
5 Nana 53, R. Sánchez.
6 Osa Mayor 53, J. Pierre.
7 Desposada 52, Reparaz.
8 Un Momento 51, J. Martinez.
9 Fleur du Mal 51, Arlandini.
10 La Martina 50, X. X.
11 La Bastille 50, J. Toledo
12 Ilusa 49, J. M. Pena.
13 Barricada 49, A. Bianchi.
14 Presuntuosa 48, M. A. Vazquez.
15 Polvorosa 48, F. Oubiña.

Tercera carrera — A las 9.30

Distancia 1.000 metros

1 Elprestal 56, S. Greme.
2 Calehan 56, X. X.
3 Pitillo 56, P. Dufour.
4 Manchego 56, J. Lamberti.
5 Colo Colo 56, M. de Lara.
6 Parejito 56, X. X.
7 Betún 56, M. Reparaz
8 Fracturado 56, X. X.
9 Sensato 54, J. Claverie.
10 Griton 54, D. Fernández.
11 Ticantero 54, X. X.
12 Dagger 54, X. X.
13 Jejen 54, X. X.
14 Lonquimay 54, C. Amuchastegui.
15 Matachin 54, F. Oubiña.
16 Oeste 54, M. Góngora.
17 San Tomas 54, C. Ferrari.
18 Vistalta 54, P. de la Cruz.
19 Petitranco 54, F. García.
20 Satrapa 54, X. X.
21 Chiclanero 54, A. Lhuiller.
22 Fronton 54, J. Andrade.
23 Doña Adela 54, G. de la Cruz.
24 Ragazzo 54, M. Heredia.
25 Diana 54, A. Oubiña.
26 Cabo Montilla 54, N. Olmos.
27 Pobre Cosa 54, X. X.
28 Romerillo 54, A. Aguilera.
29 Mamuret 52, E. Caballero.
30 Finura 52, X. X.
31 Orcina 52, X. X.
32 All Fairy 52, F. Villafañe.
33 Copadora 52, X. X.
34 La Conti 52, R. García.

Cuarta carrera — A las 10.00 horas

Distancia 1.400 metros

1 Don Emilio 57, A. Lhuiller.
2 Ticholo 57, P. Bravo.
3 Pescador 54, P. Lencetti.
4 Litografo 54, X. X.
5 Gorgorito 54, A. Irusta.
6 Susie 52, M. Reparaz.
7 Heligoland 52, J. Toledo.
8 Principal 51, J. M. Pena.
9 Galan 51, P. de la Cruz.
10 Don David G. 51, F. Oubiña.
11 Castropol 51, P. Dufour.
12 Compadrón 48, X. X.
13 Plunger 48, D. Fernández.
14 Chanilao 48, J. Martinez.
15 Giovanotto 46, M. de Lara.
16 Petite Folle 46, E. Caballero.

Quinta carrera — A las 10.30 horas

Distancia 1.600 metros

1 Next 65 kilos, Dudoso.
2 Colastiné 59, P. de la Cruz.
3 Sangre Fuerte 59, R. Sanchez.
4 Cylleval 55, A. Torres.
5 Judas 53, M. Reparaz.
6 Magnífico 51, F. García.
7 Peregrino 50, A. Aguilera.
8 Susie 47, X. X.
9 Cayo Piedra 47, M. de Lara.
10 Salamero 45, S. Greme.
11 Bergantín 44, X. X.
12 Juego Limpio 44, F. Oubiña.
13 Siderita 43, E. Caballero.
14 Heligoland 43, J. Toledo.

Sexta carrera — A las 11.00 horas

Distancia 2.000 metros

1 Farman 56 kilos, A. Lhuiller.
2 Magnífico 56, X. X.
3 Montgomery 56, J. Arlandini.
4 Resfalón 56, X. X.
5 Arc en Ciel 58, D. Fernández.
6 Tesonero 53, M. A. Vazquez.
7 Gaditano 53, D. Pescader.
8 Yuyo Moro 53, C. L. Fernández.
9 Cayó Piedra 53, X. X.
10 Perybebuy 53, P. de la Cruz.
11 Paddy 50, D. Villamayor.
12 Sello 50, R. Sánchez.
13 Orbe 50, P. Doufour.
14 Carmital 50, C. Ferrari.
15 Glisseur 50, L. Barcena.
16 Din 50, F. Oubiña.
17 Gato XII 50, R. Panelo.
18 Albeador 50, P. Lencetti.
19 La Trilla 48, X. X.
20 Fedora 48, J. Martinez.

Septima carrera — A las 11.30 horas

Distancia 1.500 metros

1 Florentino 57, E. Caballero.
2 Júpiter 57, J. Martinez.
3 Lucien Simon 57, X. X.
4 Wolf 54, M. A. Vazquez.
5 Nublado 54, P. de la Cruz.
6 Lucky Boy 54, C. Amuchastegui.
7 Uñita 54, D. Pescader.
8 Aix 54, G. Morales.
9 La Bastille 53, J. Toledo.
10 Ilusa 52, J. M. Pena.
11 Barricada 52, A. Bianchi.
12 Rompegalas 52, P. Dufour.
13 Latifundio 52, E. Nerone.
14 Venenoso 52, F. García.
15 Lista de Poncho 50, F. Oubiña.
16 La Elena 50, X. X.

Hipódromo de Temperley

Promete resultar interesante la reunión de carreras que se efectuará mañana en el hipódromo de Temperley, esa institución es de primer orden, como para que puedan presenciar los aficionados finales reñidos.

Hipódromo de La Plata

Nuestros favoritos serán los siguientes:

1a. carrera	Yo Lía — Orraca.	
2a. "	Trompa — Saman.	
3a. "	Empujón — Milagroso.	
4a. "	Infierno y Cía. — Samphire.	
5a. "	Mapamundi — Largador.	
6a. "	Polar Wind — El Regente.	
7a. "	Condenador — Apogeo.	

Hipódromo de Mar del Plata

LA REUNION DE MAÑANA

Se disputará mañana, en el hipódromo del aristocrático balneario, una interesante reunión de carreras.

La prueba "clou" de la tarde será el clásico Haras El Moro, que será disputado por un buen lote de competidores.

Nuestros favoritos serán los siguientes:

1a. carrera — GALILEO — Yatay
2a. " — PAQUETE — Fulano
3a. " — NOESPIO — Gin Fizz
4a. " — REINA — R. de Tréfle
5a. " — P. CHERI — Langrán

COMPETIDORES Y MONTAS

Primera carrera — 800 metros

1 Zutano 60 kilos, B. Lapistoy
2 Uropo 57, M. Segade
3 Galileo 57, G. Benvenutti
4 Sorpresa 57, F. Vera (ap.)
5 Marchita 55, S. Garo
6 La Plata 54, X. X.
7 Comadreja 52, J. Bastías
8 Indio 52, dudoso
9 Atrevido 52, E. Taddei (ap.)
10 Yatay 52, V. A. Belmonte (ap.)

Segunda carrera — 800 metros

1 Paquete 62 kilos, G. Benvenutti
2 Rey de Copas 59, M. Segade
3 Fulano 57, D. E. Sormani (ap.)
4 Cosme 55, X. X.
5 La Negra 55, dudosa
6 Petizo 54, J. Bastías
7 Sacrificio 54, B. Lapistoy

Tercera carrera — 1600 metros

1 El Dante 59 kilos, E. Peñaloza
2 Noespio 55, J. Carabajal (ap.)
3 Gin Fizz 57, X. X.
4 Escobilla 53, S. U. Morales
5 Quichúa 53, J. Bastías
6 Tritón 52, A. F. Adoué
7 Locro 51, X. X.
8 Frisiano 50, J. M. Cristaldo
9 Estanciera 48, V. A. Belmonte, a

Cuarta carrera — 2000 metros

1 Reina 60 kilos, P. J. Carabajal, a
2 Alhambra 56, E. Saavedra
3 Roi de Tréfle 58, X. X.
4 Escobilla, dudosa
5 Barcino 51, S. U. Morales
6 Palikao 50, G. Benvenutti
7 Frisiano 50, dudoso

Quinta carrera — 1400 metros

1 Ranún 57 kilos, B. Lapistoy
2 Crispi 55, R. Lamella
3 Tixuca 55, J. Bastías
4 Princelet 54, M. Segade
5 Lens 54, A. F. Adoué
6 Montesquieu 53, dudoso
7 Langrán 53, T. N. Fernández
8 Petit Cheri 51, X. X.
9 Waldemar 44, E. Taddei (ap.)

BANCOS

BANCO DE LONDRES Y AMERICA DEL SUD antes Banco de Londres y Río de la Plata y Banco de Londres y Brasil (Ahora fusionados)

Capital pagado y fondo de reserva . . . £ 7.140.000

Casa matriz: 7 Princes Street, Londres, E. C. 2

Sucursal en Buenos Aires: Bartolomé Mitre 399. Bartolomé Mitre 402

París, Amberes, Lisboa, Oporto, Argentina, Brasil Chile Uruguay Paraguay y Colombia

Agencias en Nueva York: Manchester y Bradfor

Agentes en todas partes del mundo.

Afiliado al Lloyds Bank Limited.

Abona anual:	Papel
Por depósitos a plazo fijo de 3 meses	2 ½ %
Por depósitos a plazo fijo de 6 meses	3 %
Por depósitos en Caja de Ahorros hasta $ 10.000 c/legal después de 60 días	3 %

Buenos Aires, enero 1o. de 1924.

BANCO FRANCES DEL RIO DE LA PLATA — Reconquista 157. — Sucursales: Rosario de Santa Fe, Bahía Blanca, Chivilcoy, Avenida: calle Rivadavia 2477. U. T. 5110 (Avenida). C. T. 3529 (Central).

Capital autorizado . $ 20.000.000.— c/s.
" realizado . . " 14.000.000.— "
Reservas . . . . . " 1.703.840.55 "

Se abonan por depósitos en curso legal:
En Cuenta Corriente . . . . 1 %
En Caja de Ahorros hasta pesos 10.000 c/l. después de
A plazo fijo . . . . . . Convenc.

Se cobra:
Por adelantos en Cuenta Corriente y descuentos de pagarés de comercio y letras . . Convenc.

Buenos Aires, Enero 1o. de 1924. — El Gerente.

BANCO EL HOGAR ARGENTINO — Fundado en septiembre de 1899.

Capital realizado . . . $ 49.834.593.—
Reservas . . . . . . " 10.925.515.35

Acuerda préstamos hipotecarios y para construcciones. Vende propiedades con facilidades de pago. Recibe depósitos a plazo fijo y en Caja de Ahorros. — Casa matriz: Avenida de Mayo 826. Bs. Aires. — Sucursales: Rosario de Santa Fe, Córdoba, Bahía Blanca, La Plata. — Diciembre 1o 1923. —A. Mellan, director-gerente.

BANCO DE LA PROVINCIA DE BUENOS AIRES

LA PLATA, Avda. Independencia, 726.— BUENOS AIRES, San Martín 137 y 153. Buenos Aires, San Martín 137 y 153. Con 68 Sucursales en la Provincia de Buenos Aires y 4 Agencias en la Capital Federal

Capital autorizado. .	$ 125.000.000
Capital emitido. . .	" 75.000.000
Capital realizado. . .	" 62.000.000
Fondo de reserva. . .	" 14.278.614

Operaciones bancarias en general

GIROS Y CARTAS DE CREDITO SOBRE EL INTERIOR Y EXTERIOR

PRESTAMOS HIPOTECARIOS. — ADMINISTRACION DE PROPIEDADES

Corresponsales en todos los pueblos de la Provincia de Buenos Aires, en los principales puntos del interior de la República y en las más importantes plazas comerciales del Exterior.

Tasa de interés anual sobre depósitos:

ABONA

En Cta. Cte. a oro sellado y moneda legal. . .		sin intereses
En Caja de Ahorros: Hasta $ 10.000, después de 60 días. . .	4	o/o
Por las sumas que excedan de $ 10.000, hasta pesos 20.000. . .	3	o/o
A plazo fijo de 30 días. . .	1	o/o
A plazo fijo de 60 " . .	2	o/o
A plazo fijo de 90 " . .	3	o/o
A plazo fijo de 180 " . .	3 1/2	o/o
Mayor plazo. . .		convencional

COBRA

Por adelantos en cuenta corriente.	convencional
Descuentos, cauciones etc.	

Buenos Aires, 12 de febrero de 1924. Virginio Maffei y F. Schindler. Gerentes.

Banco Alemán Transatlántico

BUENOS AIRES

Con motivo de la reedificación de su propiedad Reconquista esq. B. Mitre trasladó sus oficinas al local provisorio

CANGALLO 360 — Casilla de Correos 1365

SUCURSALES URBANAS:

Calle Callao esq. Corrientes y calle Lima 1660

Casa Central: DEUTSCHE UEBERSEEISCHE BANK — BERLIN

Casa Matriz: DEUTSCHE BANK — BERLIN

Con 24 Sucursales en la República Argentina, Uruguay, Brasil, Bolivia, Chile, Perú y España.

Dirección telegráfica para la Oficina principal y todas las Sucursales: "BANCALEMAN"

El Banco se encarga de toda clase de operaciones bancarias.

E. ALBERT—P. RICHARZ, Directores.

BANCO GERMANICO DE LA AMERICA DEL SUD

RECONQUISTA 37 - 43 Dir. Tel.: "Sudamero" BUENOS AIRES

FUNDADO POR

Dresdner Bank y Nationalbank fur Deutschland en Berlin

CASA MATRIZ: Deutsch Sudamerikanische Bank A. G., Berlin

SUCURSALES: Hamburgo, Madrid, Mexico, Río de Janeiro, Valparaíso y Santiago de Chile

CAPITAL: 20.000.000 DE MARCOS ORO

OPERACIONES BANCARIAS DE TODA CLASE

EN CAJA DE AHORROS m|n. 4 o|o anual

Depósitos a plazo, interés convencional — Cuentas corrientes y a plazo fijo en libras Esterlinas, dólares y otras monedas extranjeras, con interés

ALQUILER DE CAJAS DE SEGURIDAD

ALBERT FRICKE, gerente.

FERROCARRILES DEL ESTADO

Viajar por las líneas de los FF.CC del Estado, es contribuír al mejoramiento de los servicios de transporte y a su economía y engrandecimiento.

Enviar las cargas por las líneas de los FF. CC. del Estado representa economía y seguridad en el transporte.

FIESTAS DE CARNAVAL

Mar del Plata

EL F. C. SUD correrá el día 2 de Marzo a las 7 horas, un tren especial de excursión entre Buenos Aires y Mar del Plata, que regresará el día 4 a las 15.55 horas, cobrando las siguientes tarifas por cada pasaje entero de Ida y vuelta:

1a. Clase	2a. Clase
$ 28.00 m|n.	$ 18.00 m|n.

Mayores datos en la Oficina de Informes, calle Cangallo 568 o en Plaza Constitución en

LA ADMINISTRACION.

REMATES

SALABERRY y BERCETCHE

LOS AFAMADOS CAMPOS DEL OESTE

EN TRENQUE LAUQUEN, F. C. O.

EL ESTABLECIMIENTO "SAN RICARDO"

a 4 leguas del pueblo

3.617 hectáreas de campo flor

con agua inmejorable, en parte alfalfado, dividido en 21 potreros. Base, $ 250 la hectárea. Con grandes facilidades de pago.

El miércoles 12 de marzo, a las 15, en nuestra casa central, Defensa 188, Buenos Aires. Campo de muy buenas tierras, con agua de primer orden, dividido en 21 potreros, con buenos alambrados de siete hilos (lisos y 1 de pua). Diez molinos que surten de agua dulce a todos los potreros, con sus correspondientes tanques y bebederos. Casa de material compuesta de 7 habitaciones, cocina, despensa, cuarto de baño sótano. Galpón de material de 25 x 12 metros, otro galpón chico de hierro galvanizado. Casa para peones. Tres puestos de material, uno de ellos habilitado para quesería. Montes de sombra y frutales. Brete, manga y corrales. En el total del campo, hay 900 hectáreas dedicadas a agricultura y el resto es campo alfalfado, habiendo algunos cuadros de alfalfa perdida, con pastos refinados, de mucho rendimiento en el engorde del ganado.

Linderos: Al Norte, Martín Arastua; al Sud, Enrique Brisson, Valentín Guilbert, Juan Maisonnave y otros; al Este, Suc. Silva, Juan Debat, Dominga M. de Debat y Ramón y J. Moras, y al Oeste, Enrique Brisson, José Cuerda, Suc. Bartel y A. P. Barreiro.

La ubicación próxima a los ferrocarriles Oeste, Rosario a Puerto Belgrano, Cía. General Bs. As., Midland y La Plata a Meridiano V. facilita el traslado de hacienda.

Condiciones de pago: El comprador podrá constituir una hipoteca de $ 700.000 inmacional sobre el mismo campo, a diez años de plazo, amortizables en cualquier momento, total o parcialmente, con el 7 o|o de interés anual, pagaderos por semestres anticipados. El saldo hasta completar el precio de compra se abonará al contado. Para la revisación del establecimiento dirigirse a los señores Luaces y Trivini, en Trenque Lauquen, quienes facilitarán la forma de llevarlo a efecto. Entrega a los 30 días de la escrituración. Títulos perfectos. Escrituras ante el escribano que se designará en el acto del remate si se hace uso de las facilidades de pago. Seña a 10 o|o a cuenta de precio. Comisión, 2 o|o a cargo del comprador. Informes al señor Fermín Micheo, en Trenque Lauquen, F. C. Oeste y en nuestras oficinas, Defensa 188, Bs. As. — Salaberry y Bercetche.

19|414 v. marzo 12.

E. A. Viale

EN VELEZ SARSFIELD

37 espléndidos lotes en 100 mensualidades

A sólo 3 cuadras de la estación "VILLA LURO", del F. C. O. y 4 del Boulevard Rivadavia, sobre la Av. César Díaz, entre Lope de Vega y Virgilio.

Base de venta, $ 10 m|n. la mensualidad. Unico desembolso 2 mensualidades.

El DOMINGO 16 DE MARZO, a las 15 horas (3 p. m.) Sobre los mismos terrenos. Con servico de 100 trenes eléctricos por día y el subterráneo. Llamo la atención que el adoquinado sobre Lope de Vega está ya licitado. Dos mensualidades en el acto del remate, 3 al escriturar dentro de los 30 días, por ante el escribano A. S. Pisano, calle Corrientes 951, y las 95 restantes del 1 al 10 de cada mes. Comisión 2 o|o. Pidan informes, detalles y planos en mi oficina, Lavalle 757, U. T. 2657, Retiro.—Eustaquio A. Viale.

v. 15 marzo.

Mario Seeber

JUDICIAL — EN SAN LUIS. — POR DISposición del señor juez de lo civil doctor Marcos A. Figueroa, secretaría del doctor Cuneo, en el juicio Geissler de Lupo contra Horn y Cía., procederé a la venta de una fracción de campo ubicada en la provincia de San Luis, al sur de Mercedes y sobre el camino a Victorica. Dimensiones: 321 metros al norte, lindando con Felipe Lucero, 1600 metros al este, sobre el camino a Victorica, 1885 metros al sud, lindando con Berta Wernicke, y 1122 metros al oeste, lindando con Ferrer y Corradi. Superficie total: 100 hectáreas. Base, pesos 6.000.

El miércoles 12 de marzo, a las 15, en el salón de ventas de los señores Publio Massini y Cía., San Martín 481. A cuenta de precio, 8 o|o. Comisión, 2 o|o.—Mario Seeber. — José Cuneo, secretario.

19|400 v. 11 marzo

Rufino de Elizalde y Cía.

JUDICIAL — CASA EN VILLA MADero, a 15 cuadras de la estación, en el paraje denominado Villa Celina. Edificada en los lotes 25 y 26 de la manzana 32, que miden en conjunto 17m32 de frente al S. E. a calle sin nombre, por 17m02 de fondo. Consta de 2 piezas grandes y w. c. Base $ 2.200.

El domingo 16 de marzo, a las 16 horas, en la misma. Venta ordenada por el señor juez Dr. J. Isaac Arriola, secretaría Saguier, en el juicio sucesorio de don Juan B. Ferrera. Seña 8 o|o. Comisión 2 o|o. Informes, Sarmiento 337.—Rufino de Elizalde y Cía.

19|416 v. 16 marzo

E. Serudino Cía.

JUDICIAL. — CAMPO UBICADO EN la Provincia de San Luis, sobre la costa del Río Salado, entre los paralelos 35 y 36, o sea, la mitad Sur del lote señalado en el plano con el número 2, sección 17, letra C.

SUPERFICIE: 5.000 hectáreas según títulos, siendo su perímetro compuesto por tres lados lineales y el cuarto lo forma el Río Salado.

El campo no tiene mejoras ni alambrado alguno, es apto para ganadería, en la proporción que lo son los de esa zona. Sobre la costa del Río Salado, hay algunos bosques de madera dura, predominando el algarrobo.

Las estaciones más próximas son La Maroma y La Unión, ambas sobre la línea del F. C. O., que va hacia la Colonia Alvear.

Tasación, $ 15 la hectárea, o sean $ 75.000. Base retasada $ 37.500. Venta ordenada en el juicio que le sigue el Banco de Italia y Río de la Plata por cobro hipotecario contra don Andrés Luzio y Sucesión de Federico Luzio. Juzgado del doctor Lagos, secretaría del doctor Palleja. Seña 8 %. Comisión 2 %.

Más datos, en nuestra oficina, Avenida de Mayo 686.

El sábado 15 de marzo de 1924, a las 15 horas, en nuestro escritorio.

19|407 v. 15 marzo

Villar Saens Peña y Martel

JUDICIAL — PROPIEDAD NICAragua 4989, entre Uriarte y Thames. Edificio material con frente imitación piedra, sala, escritorio, comedor, dos habitaciones, baño, cocina pieza servicio alta. Pisos pino tea, cielorrasos yeso, cloacas, agua, luz, patio mosaico. Mide 8 metros frente a Sur por 17 metros 32 fondo.

BASE, $ 8.000 m|n

El domingo 16 de marzo, a en la misma. Venta por orden del señor juez en lo civil doctor Arriola, secretaría doctor Castillo Quesada, a propuesta de partes, en la sucesión de doña Rosa Canali de ... daldi. Visítese. Seña 8 o|o. Comisión 2 o|o. Informes en nuestras oficinas, Reconquista 331.—Villar Sáenz Peña y Martel.

19|418 v. mzo 16

Bravo Barros y Cía.

62 LOTES EN ADROGUE — A 23 centavos vara.—Judicial.—Con frentes a las calles Jorges, Dardo Rocha, Río de la Plata y Buenos Aires. A una cuadra de la avenida Espora y del afirmado, a tres cuadras de la plaza Rosales y a ocho al S.E. de la estación del F. C. Sud y frente a la escuela No. 12. 62 lotes grandes y pequeños, especialísimos para casas quintas, chalets y casas de familia.— Juez doctor J. Isaac Arriola, secretaría doctor Juan C. Fox. Juicio sucesorio de don Ciriaco Agustín Carlo Alvarez. Base, 33 centavos por cada 75 decímetros cuadrados, o sea la vara cuadrada.

El domingo 16 de marzo, a las 15 (3 p. m.), en los mismos terrenos. Miden de 8m66 a 51m96 (10 v. a 60 varas) de frente por 34m84 a 95m25 (40v72 a 110 varas de fondo. Superficies de 303.07 a 826.21 metros cuadrados 403.50 a 1.100 varas cuadradas). Escrituras por ante la oficina del escribano que se designará. 8 o|o a cuenta de precio. Comisión 2 o|o. Informes y planos, 361 San Martín 361.—Bravo Barros y Cía.

19|420 v. mzo 16

Banco Municipal de Préstamos

JUDICIAL — UN AUTO-CAMION PANhard, con una instalación de compresor a aire comprimido para limpieza de frentes, será vendido en remate público, de acuerdo al siguiente edicto judicial:

El día 11 del corriente, a las 10 horas, en el local de la Avenida de Mayo 1073. En exhibición desde las 11 horas. Sin base. Comisión, 10 o|o.

Por disposición del señor Juez de comercio de la Capital, Dr. Juan B. Estrada, se hace saber por el término de seis días que en los autos caratulados "Beyhurst Ernesto, contra Elkne Eduardo", que ha sido designado el Banco Municipal de Préstamos para que proceda a la venta en subasta pública de un auto-camión Panhard, con una instalación de compresor a aire comprimido para limpieza de frentes, embargado en estos autos. — Buenos Aires, marzo 5 de 1924.—Santo S. Faré, secretario.

19|422 v. 11 marzo

"Restaurant Dancing Armenonville"

Av. Alvear 2701, esquina Tagle. — U. Telef. 0533 (Palermo).

EL LUGAR MAS FRESCO PARA CENAR AL AIRE LIBRE

Todas las noches desde las 20.30 horas

"DINER Y SOUPER DANZANT"

Variado número de artistas y bailarinas, reforzado con nuevos elementos recién llegados de Europa

CANTOS, BAILES Y OTRAS ATRACCIONES

Orquestas: AMERICANA Y TIPICA CRIOLLA (de R. Firpo)

Salones reservados.—Precios módicos.—Servicio especial

Banco Hipotecario Nacional

25 DE MAYO 245 Y 263 — BUENOS AIRES

CONDICIONES GENERALES DE LOS REMATES

1°.—Los remates están sujetos a la aprobación del Directorio, y se hacen por cuenta del deudor con sujeción a la ley No. 10676.
2°.—El comprador podrá continuar con la hipoteca que reconoce la propiedad, abonando la diferencia entre la deuda actual y el precio de compra.
3°.—Todo comprador abonará en efectivo, al firmar el boleto, el 5 o|o de seña y el 1 o|o de comisión.
4°.—Los títulos de propiedad pueden ser revisados en el archivo del Banco antes del remate.
5°.—Por mayores informes, ocúrrase a las oficinas del Banco.

CAPITAL

EL MIERCOLES 12 DE MARZO, EN EL local del Banco, a horas 14.30. Casa calle Republiquetas No. 4328, entre Holmberg y Donado. Mide: 8 m. 66 de frente al N. por ... de fondo. Se compone de jardín al frente, 2 habitaciones, pequeña pieza atrás, dos en altos, galería y dependencias. — No. Ho. 5012. 6 o|o. Base, $ 4.500. Hipoteca, $ 3.500. Deuda actual, $ 2.787.
LA EPOCA, Inic. feb. 26|924.

EL JUEVES 13 DE MARZO EN EL LOCAL del Banco, a horas 14 y 30. Un lote de terreno ubicado en la calle José E. Rodó, entre Calayate y Tafí; a 30 m. ... de Tafí y designado como lote No. 21 de la manzana M. Mide: 8 m. 66 de frente por 42 m. 72 de fondo. Superficie aproximada 357,28 metros cuadrados. No. Ho. ... Serie P. C. Base, $ 1.200. Hipoteca, $ ... Deuda actual, $ 375.
Nota: El comprador se hará cargo de la hipoteca en Préstamos Convertidos que reconoce dicho lote, con un servicio de 10 o|o anual pagaderos en moneda nacional de curso legal por semestres adelantados del 1o. al 15 de Abril y Octubre. En caso de cancelación o anticipo, sólo podrá efectuarse de acuerdo con lo dispuesto en las leyes Nros. 2842 y 8172.
LA EPOCA, Inic. febrero 27|924.

EL JUEVES 13 DE MARZO EN EL LOCAL del Banco a horas 14 y 30. Casa calle Julián No. 2932 entre Pilcado y Castañón. Mide: 8 m. 66 de frente por 24 m. 50 de fondo. Se compone de jardín al frente, 2 habitaciones, galería, comedor y dependencias. Ho. No. 33484. Serie 90. Base, pesos 9.000. Hipoteca, $ 9.000. Deuda actual, $ 8.708.
Nota: El comprador tendrá que reducir la hipoteca que reconoce esta propiedad, al 80 o|o de la tasación del Banco, siempre que no estuviere comprendido en los términos del Art. 20., inciso 20., ítem h., de la Ley 10.676 (Préstamos a empleados nacionales).
LA EPOCA, Inic. febrero 27|924.

EL VIERNES 14 DE MARZO, EN EL LOCAL del Banco, a horas 14.30. TRES CASAS ubicadas en la calle Deseado números 1535|41|47, entre Donato Alvarez y Seguí. Edificadas en terreno que mide: 25m98 de frente al SE. (calle Deseado), 11 m. 95 de fondo en el costado SO. y 12 m. 37 en el NE., o lo poco más o menos que resulte. Cada casa consta de jardín al frente, 2 habitaciones, galería, comedor y dependencias. — No. Ho. 15501, serie 6 o|o. Base, $ 15.200. Hipoteca, pesos 11.000. Deuda actual, $ 9.215.
LA EPOCA, Inic. Feb. 28|924.

EL VIERNES 14 DE MARZO, EN EL LOCAL del Banco, a horas 14.30. Casa calle Bahía Blanca 2293, entre Lascano y Arregui. Mide: 8 mts. de frente al SO. igual extensión en el contrafrente al NE., por 19 m. 80 de fondo en el costado NO. y 19 m. 59 en el del SE., o lo poco más o menos que resulte entre muros. Consta de jardín al frente, sala, 1 habitación, 1 pieza de servicio en altos y dependencias. —No. Ho. 21565, 1a. serie. Base, $ 2.800. Hipoteca, $ 2.000. Deuda actual, $ 1.721.
LA EPOCA, Inic. Feb. 28|924.

EL JUEVES 13 DE MARZO, E NEL LOCAL del Banco, a horas 14.30. Petit-hotel calle ... No. 1735, entre Panamá y Pinos. Mide: 10m39 de frente por 47m11 de fondo al NO. 46m74 al SE. y 10m40 en contrafrente. Se compone de subsuelo con 10 piezas de servicio, lavadero y escalera de servicio a todas las plantas. Planta baja, jardín al frente y pasajes. Planta alta, 5 habitaciones, vestíbulo, gran terraza y escalera a la azotea. Todo con dependencias. — No. Ho. 39197. 8a. serie. Base, $ 55.000. Hipoteca, $ 45.000. Deuda actual, $ 43.544.
LA EPOCA, Inic. Feb. 28|924.

EL MARTES 18 DE MARZO, EN EL LOCAL del Banco, a horas 14.30. Casa calle Moldes No. 4010, entre Besares y Vilela. Mide: 8m66 de frente al NE. por 17m32 de fondo. Se compone de jardín al frente, dos habitaciones, 1 pequeña pieza, galería y dependencias. — No. Ho. 12738, 6 o|o. Base, $ 4.100. Hipoteca, $ 4.000. Deuda actual, $ 3.270.
LA EPOCA, Inic. marzo 3|924.

LA PLATA

FRACCION DE CAMPO EN EL CUARTEL 7 del Partido de Saladillo, Provincia de Buenos Aires, en su local calle 25 de Mayo Nros. 245|63 (Capital Federal) el día 18 de marzo a horas 14 y 30, distante unos 25 kmts. al Oeste de Saladillo y como 20 al S. E. de 25 de Mayo F. C. S., con superficie de 674 hectáreas, 97 áreas y 4 centiáreas, lindando: al S. O., Juan A. Robledo; al S. E., José María González Valverde; al N. E., Emiliano Noriega y al N. O., el arroyo Saladillo. No. Ho. 324|1890. 6 o|o. Base, $ 45.000. Hipoteca, $ 45.000. Deuda actual, $ 34.825.
LA EPOCA, Inic. febrero 21|924.

CINCO FRACCIONES DE CAMPO UBICADAS en el Partido de San Vicente, Provincia de Buenos Aires; en su local calle 25 de Mayo números 245|63 (Capital Federal), el día 27 DE MARZO, a horas 14.30, designadas en un plano especial firmado por el ingeniero Angel Etcheverry con los números 1 al 5 inclusive; próximas a las estaciones Burzaco y Longchamps, ambas del F. C. S., a saber:
Fracción No. 1. — Superficie 47 hectáreas, 0110.80 m. c., lindando: al N. O., calle en medio con Luis Testoni; al S. O., calle en medio con Eustaquio Díaz Vélez; al S. E., lote 2 y al N. E., Manuel Neyra.
No. Ho. 6421|45235. Serie 13a. Base, pesos 19.000. Hipoteca, $ 16.400. Deuda actual, $ 16.056.
Fracción No. 2. — Superficie 39 hectáreas, 2203.90 m. c., lindando: al S. O., calle en medio con Eustaquio Díaz Vélez; al S. E., calle en medio con el lote 4; al N. E., lote 3 y al N. O., lote 1.
No. Ho. 6422|45236. Serie 13a. Base, pesos 19.100. Hipoteca, $ 16.400. Deuda actual, $ 16.056.
Fracción No. 3. — Superficie 31 hectáreas, 5927 m. c., lindando: al S. E., camino en medio con parte de los lotes 4 y 5; al N. E., Juan F. Areche; al N. O., Manuel Neyra y al S. O., lote 2.
No. Ho. 6423|45237. Serie 13a. Base, pesos 18.200. Hipoteca, $ 15.700. Deuda actual, $ 15.371.
Fracción No. 4. — Superficie 65 hectáreas, 1824 m. c., lindando: al S. O., calle en medio con Eustaquio Díaz Vélez; al S. E., María Esther y Clodomiro Eugenio Burzaco; al N. E., con el lote 5 y al N. O., camino en medio con el ote 2 y parte del lote 3.
No. Ho. 6424|45238. Serie 13a. Base, pesos 22.600. Hipoteca, $ 19.500. Deuda actual, $ 19.092.
Fracción No. 5. — Superficie 84 hectáreas, 4564 m. c., lindando: al N. O., Juan F. Areche y calle en medio con el lote 2 y parte del 3; al S. E., María Esther y Clodomiro Eugenio Burzaco; al N. E., calle en medio con Ambrosio Carugatti y al S. O., con el lote 4.
No. Ho. 6425|45239. Serie 13a. Base, pesos 61.000. Hipoteca, $ 53.300. Deuda actual, $ 52.185.
LA EPOCA, Inic. 8|3|924.

MENDOZA

PROPIEDAD RURAL UBICADA EN EL DEpartamento San Martín, distrito Chapanay, lugar denominado "La Central", en su sucursal Mendoza, el día 11 DE MARZO a horas 10, distante 7 kilómetros, más o menos, de la estación Las Tres Porteñas (F.C.P.), con superficie de 100 hectáreas de terreno cultivable, con derecho de agua para toda su extensión por el canal Villa Central, desagüe General Barriales. Límites: al N., Francisco R. Manuel y Fermín Rodríguez; al S., Guillermo O. Cano; al E., José D. Mosquera, y al O., calle pública, frente a Alfredo V... y ... Grand. Ry. — No. Ho. 748|2033. serie K. Base, $ 6.000. Hipoteca, $ 3.200. Deuda actual, $ 1.869.684.
LA EPOCA, Inic. ...924.

PROPIEDAD RURAL UBICADA EN EL DEpartamento de Tunuyán, en su sucursal Mendoza, el día 20 DE MARZO, a horas 10, con superficie de 86 hects. 7.633,50 metros cuadrados, formada por los lotes 3 al 4 de la fracción A de la división respectiva, de terreno cultivable, con derecho definitivo de agua para toda su extensión por el arroyo Claro. Dista 5 kilómetros de la estación Tunuyán (F.C.P.), linda: al N., B. Retamales, calle en medio; al S., Francisco Rocha; al E., Camino Nacional, y al O., Santiago y Enrique Pujade. — No. Ho. 956|20224, serie 6 o|o. Base, $ 9.800. Hipoteca, $ 1.800. Deuda actual, $ 1.428.
LA EPOCA, Inic. Feb. 28|924.

PROPIEDAD RURAL UBICADA EN LOS Departamentos de Luján y Maipú; en su sucursal Mendoza, el día 27 de MARZO, a horas 10; dividida en dos fracciones, a saber:
Primera fracción: ubicada en el Departamento de Luján, con superficie de 9 hectáreas, 5.879.52 m. c., contiene viña, casa con 5 habitaciones y dependencias. Límites: al N., calle pública; al S., F. Serpa; al E., Ignacio Gey y al O., calle pública.
Segunda fracción: ubicada en el Departamento de Maipú, con superficie de 25 hectáreas, 1.613 m. c., con viña en su totalidad. Límites: al N., calle pública; al S., y al E., con Tomba y al O., Ignacio Gey.
Ambas fracciones tienen derecho definitivo de agua para toda su extensión por el canal Zanjón. No. Ho. 738|19912. Serie 1a. Base $ 75.900. Hipoteca, $ 63.000. Deuda actual, $ 53.966.
LA EPOCA, Inic. 8|3|924.

PROPIEDAD RURAL UBICADA EN EL DEpartamento San Martín, Distrito Chapanay; en su sucursal Mendoza, el día 27 DE MARZO, a horas 10; con superficie de 51 hectáreas, 6793.70 m. c., conteniendo terreno alfalfado y el resto tereno cultivable; tiene derecho de agua para toda su extensión y riego por el canal Villa Central, hijuela poniente. Límites: al N., calle Wlademiro, frente al lote 10 del plano existente en la sucursal; al S., calle pública frente a Enrique L. Day; al E., calle pública frente a Olaguer, Reynals y al O., calle Alexis. No. Ho. 1035|34414. Serie K. Base, $ 8.800. Hipoteca, $ 5.300. Deuda actual, $ 3.781.
LA EPOCA, Inic. 8|3|924.

SAN LUIS

CASA EN LA CIUDAD DE SAN LUIS, ubicada en la calle Rivadavia No. 508 entre Ayacucho y Belgrano; en su sucursal San Luis el día 12 de marzo a horas 10. Terreno, mide según títulos: 21 metros de frente por 25 m. 50 de fondo y según plano 21 m. 80 de frente por 23 m. 90 de fondo por lo que se entiende que las medidas son con lo poco más o menos que resulte de sus linderos. Se compone de salón para negocio, 3 habitaciones y dependencias. No. Ho. 339|24649. 2a. serie. Base, $ 5.400. Hipoteca, $ 6.000. Deuda actual, $ 5.487.
LA EPOCA, Inic. febrero 21|924.

TERRENO CON LAS CONSTRUCCIONES que contenga y en el estado en que se encuentren, ubicado en el pueblo General Reynolds (Campamento Militar), en el local de la Sucursal del Banco de la Nación Argentina, en Mercedes (San Luis), el día 16 de marzo a horas 10. Dista 11 kilómetros más o menos de la ciudad de Mercedes. Mide: 23 m. 75 en el lado N., 28 m. 50 en el S.; 38 m. al E. y 40 m. en el O.; teniendo una ochava de 5 metros en la esquina S. E. Superficie, 1.030.50 metros cds. Límites: al N., José Lara; al S. y al E., calles públicas y al O., Minyiella Hnos. y Cía. No. Ho. 247|17471. Serie H. Base de venta al contado, $ 150 m|n.
LA EPOCA, Inic. febrero 27|924.

CAMPO UBICADO SEGUN TITULOS ENTRE los Departamentos de Chacabuco y Junín, lugar denominado "Las Cortaderas", en el local de la Sucursal del Banco de la Nación Argentina de Mercedes (San Luis), el día 16 de marzo a horas 10. Según mensura judicial practicada por el agrimensor Sr. Germán Ave Lallemant, dicho campo está ubicado en el Partido de Merlo, Departamento Junín, lugar denominado "Las Cortaderas" y con superficie de 161 hectáreas 6.573 metros cuadrados, dentro de los siguientes linderos: al N., herederos de Ignacio Urquiza; al S., herederos de Pabla Andrade de Moré; al E., herederos de Arias y al O., con el carril que va de Merlo a Larca, que los separa de la propiedad de José Jaime. No. Ho. 148|6227. Serie E. Base de venta al contado, $ 2.500 m|n.
LA EPOCA, Inic. febrero 27|924.

TANDIL

CASA EN EL PUEBLO DE GENERAL PIrán, partido de Mar Chiquita, provincia de Buenos Aires, el DOMINGO 23 DE MARZO, a horas 14, en la estación Pirán (F.C.S.), edificada en terreno formado por los lotes 3 y 4 y mitad del 2 de la manzana No. 3, y mide: 50m80 de frente por 51m87 de fondo, lindando: al N. y O., con calle pública y al S. y E., con F.E. Mellin. — No. Ho. 311|41574, serie 11a. Base, $ 35.600. Hipoteca, pesos 30.000. Deuda actual, $ 29.202.
LA EPOCA, Inic. marzo 3|924.

BELL VILLE

CAMPO DENOMINADO "COLONIA SAN PEDRO", ubicado en la pedanía Loboy, departamento Unión (Prov. de Córdoba); en su sucursal Bell Ville, el día 25 DE MARZO, a horas 14; compuesto de dos fracciones unidas, constando la primera de 608 hectáreas, 78 áreas, 30 centiáreas y 4352 m. c., es parte de la suerte 45 de la Merced de Arrascaeta y está formada por los lotes V, VII, VIII y IX del plano especial de estos terrenos, cuyos cuatro lotes unidos forman la superficie antes dicha y lindan: al N., vía del F.C.P., ramal de Villa María a Rufino y con el lote VI; al E., el mismo lote VI y el 35; al S., campo "La Primavera", y al O., lotes I, II y IV, todos del plano especial citado. Segunda fracción: consta de 1.394 hectáreas, 09 áreas, 58 centiáreas y 25 dec.cdos., siendo como la anterior de la suerte 45, y está formada por los lotes II, III y IV del referido plano, lindando: al N., lote I, de Juan E. Pignone; al E., lotes V y VII; al S., campo "La Primavera", y al O., A.F. de Mackintach y Juan Mackintach, ambos rumbos calles en medio. Estas dos fracciones se encuentran unidas, formando una superficie total de 2.002 hectáreas, 88 áreas, 38 centiáreas y 6.852 m. c.— No. Ho. 559|48762, serie 15a. Base, pesos 162.600. Hipoteca, $ 144.000. Deuda actual, $ 141.774.
LA EPOCA, Inic. 6|3|924.

CORDOBA

UN LOTE DE CAMPO QUE FORMA PARTE de la Colonia Caroya, ubicado en el ensanche o ampliación de la misma, Pedanía Cañas y Constitución, Departamento Colón, en su Sucursal Córdoba el día 18 de marzo a horas 10, designado como lote No. 99 de la división; con superficie de 100 hectáreas 5.501 metros cuadrados, lindando: al N. O., con el lote 82; al S. O., con el 98; al N. E., el 100 y al S. E. con campo de propiedad particular que limita la Colonia, todos los rumbos calles en medio. No. Ho. 1129|31109. Serie 6 o|o. Base, $ 4.000. Hipoteca, $ 4.000. Deuda actual, $ 3.141.
LA EPOCA, Inic. febrero 27|924.

VIEDMA

FRACCION DE CAMPO UBICADA EN EL TErritorio Nacional del Río Negro, al sud de la sección Paja Alta de la Colonia Valcheta, en su local calle 25 de Mayo Nros. 245|63 (Capital Federal), el día 12 de marzo a horas 14 y 30 con superficie de 1.600 hectáreas, lindando por sus cuatro rumbos con tierras de propiedad fiscal y al N. E. con parte del lote 19 de la misma sección. No. Ho. 254|29483. 4a. serie. Base, pesos 15.000. Hipoteca, $ 15.000. Deuda actual, $ 14.039.
LA EPOCA, Inic. febrero 21|924.

NEUQUEN

FRACCION DE CAMPO UBICADA EN EL Territorio Nacional del Río Negro, lote agrícola No. 19, sección 8a. de la Colonia Choele Choel; en el local de su agencia en General Roca, el día 12 DE MARZO, a horas 10, con superficie de 103 hectáreas, 27 áreas y 27 centiáreas, o lo más o menos que resulte dentro de los siguientes linderos: al N., O. y al SO., linda con el límite de la mencionada sección 8a.; al NE., con el lote 18, y al SE., con el lote 20, ambos de la referida sección y colonia. — No. Ho. 317|32276, serie 6a. Base, $ 14.500. Hipoteca, $ 13.000. Deuda actual, $ 12.254.

CAMPO EN EL TERRITORIO NACIONAL del Río Negro, en su Sucursal Neuquén el día 17 de marzo a horas 10. Ubicado en el ángulo S. E. del lote No. 8 de la fracción A. sección XXVI, con superficie de 3.000 hectáreas, lindando: por el N. y por el O., con más tierras del lote 6, al E., con parte del lote 10, fracción B de don Pedro Elechondo y por el S., con el lote 15 de la fracción A. de Juan T. Barra. No. Ho. 7|22409. Serie J. Base, $ 6.300. Hipoteca, $ 4.000. Deuda actual, $ 2.555.
LA EPOCA, Inic. febrero 27|924.

SANTIAGO

CAMPO FORMADO POR DOS FRACCIONES denominadas "Colonia Esther" y Morampa", ubicado en el Departamento Loreto, en su sucursal Santiago, el día 20 DE MARZO, a horas 10; con superficie de 773 hectáreas, 8497 metros cuadrados, lindando: ambas fracciones por estar unidas, al NO., con la Bajada de A. Páez, el Mulato, de Dolores Vieyra y Maratipa, de los herederos de Rudecindo Ledesma; al SE., con parte de Morampa, de S.C. de López y M. González; al NE., con el río Dulce, y al SO., con El Mulato, Higinio Arial y tereno expropiado para la Villa San Martín. — No. Ho. 331|31813. 5a. serie. Base, $ 17.600. Hipoteca, $ 19.500. Deuda actual, $ 11.783.
LA EPOCA, Inic. Feb. 28|924.

CORRIENTES

CASA DE DOS CUERPOS EN LA CIUDAD de Corrientes, ubicada en la calle 25 de Mayo entre Mendoza y Córdoba, en su sucursal Corrientes, el día 20 DE MARZO, a horas 16; edificada en terreno que mide: 19m538 de frente por 57m580 de fondo, lindando: al N., J.V. de Pujol; al E., calle 25 de Mayo; al E., Adolfo Contte, y al O., Ernesto L. Meabe. — No. Ho. 179|26073, 3a. serie. Base, $ 17.600. Hipoteca, pesos 14.000. Deuda actual, $ 12.906.
LA EPOCA, Inic. Feb. 28|924.

SALTA

PROPIEDAD RURAL CON TODO LO EN ella edificado, plantado y cercado, denominada "Alto Bello", ubicada en el Partido Miraflores, Departamento de Anta, en su sucursal Salta, el día 21 de marzo a horas 10, con superficie de 11.103 hectáreas 5.000 metros cuadrados, dentro de los siguientes linderos: al N. y N. E., con la finca Gramilla; de los herederos o sucesores de David San Millán o Dolores D. de San Millán; al E., con l amisma finca Gramilla, al S. E. con el río Pasaje; al S., con la finca San Miguel de la Comunidad Franciscana y la finca Torre de Miraflores de Juan Mónico; al O., con la finca Miraflores de Posse Hnos. y al N. O. con el filo de la serranía de Lumbreras, separativa de la finca "El Fuerte" de Brijido Zavaleta. Terreno apto para toda clase de cultivos, con riego. Dista 10 kilómetros de la estación Galpón F. C. C. N. A. No. Ho. 291|30933, 5ta. serie. Base de venta, $ 59.550. Hipoteca, $ 48.000. Deuda actual, $ 44.996.
LA EPOCA, Inic. Febrero 29|924.

LICITACIONES

MINISTERIO DE OBRAS PUBLICAS DE LA NACION

Llámase a licitación pública para el día 18 de marzo próximo, a las 14, para la ejecución de las obras de reparación del camino de Uribelarrea a Cañuelas y hacia Lobos, zona del F. C. Sud, provincia de Buenos Aires.

Datos en el Juzgado Federal de La Plata y en la Secretaría de la Dirección General de Puentes y Caminos, Reconquista 575.

Dirección General, 13 de febrero de 1924.

19|351. v. Marzo 13.

MINISTERIO DE OBRAS PUBLICAS DE LA NACION

DIRECCION GENERAL DE ARQUITECTURA

Llámase a licitación pública hasta el día 26 de marzo próximo, a las (16) diez y seis horas, para adjudicar la provisión de herrajes con destino a los Almacenes de la Dirección General de Arquitectura. Datos: en la misma, calle Lima número 287, Buenos Aires, 26 de febrero 1924.

19|401-v-marzo 26.

OBRAS SANITARIAS DE LA NACION

Por disposición del Directorio se llama a licitación pública para la descarga, carga y apilado de los materiales a recibirse en la Institución, durante el corriente año 1924, de acuerdo con el pliego de condiciones que los interesados pueden consultar en la Direccón Técnica, calle Charcas 1840, todos los días hábiles de 13 a 15 horas.

Las propuestas deberán presentarse en la secretaría del Directorio de las Obras Sanitarias de la Nación y serán abiertas el 2 de abril de 1924, a las 15 horas, en presencia de los interesados que concurran al acto.

Buenos Aires, febrero 29 de 1924.
L. Celasco, secretario.

19|412 v. 11 marzo

OBRAS SANITARIAS DE LA NACION

Por disposición del Directorio se llama a una nueva licitación pública para la construcción de ciento veinte obras sanitarias domiciliarias divididas en dos grupos de sesenta obras cada uno, en casas ubicadas en esta ciudad, de acuerdo con el pliego de condiciones, planos y presupuesto, que los interesados pueden consultar en la Dirección Técnica, calle Charcas 1840, todos los días hábiles de 13 a 15 horas.

Cada licitante presentará sus propuestas en los formularios impresos que se les entregará por cada grupo de sesenta obras, pudiendo un mismo proponente presentarlas por uno o los dos grupos, pero cada grupo de sesenta obras constituirá un contrato independiente y de ejecución simultánea con el otro.

Por cada propuesta de cada grupo deberá acompañarse un papel sellado de cinco pesos moneda nacional.

Las propuestas deberán presentarse en la Secretaría del Directorio de las Obras Sanitarias de la Nación, y serán abiertas el día 3 de abril próximo, a las 15 horas, en presencia de los interesados que concurran al acto.

Buenos Aires, marzo 1 de 1924.
L. Celasco, secretario.

19|419 v. 11 marzo

OBRAS SANITARIAS DE LA NACION

Por disposición del Directorio se llama a licitación pública para la construcción de las obras de provisión de agua potable a la ciudad de Rawson (Territorio del Chubut), de acuerdo en un todo con los planos, presupuestos y pliego de condiciones, que los interesados pueden consultar en la Dirección Técnica, calle Charcas 1840, cualquier día hábil de 13 a 15 horas.

Los proponentes deberán acompañar a sus respectivas propuestas, además del certificado de depósito que indica el pliego de condiciones, un sello de cinco pesos moneda nacional por la primera hoja, y otros de un peso moneda nacional por cada una de las siguientes.

Las propuestas se presentarán en la Secretaría del Directorio de las Obras Sanitarias de la Nación, Charcas 1840, y serán abiertas el 9 de mayo próximo, a las 16 horas, en presencia de los interesados que concurran al acto.

Buenos Aires, marzo 7 de 1924.
L. Celasco,
Secretario.

19|432 v. mzo. 17

Ferrocarriles del Estado

Llámase a presentación de propuestas para el día 20 de marzo, a las 14.20 horas para la provisión de chapas de hierro galvanizado, canaleta lluvias de zinc, canaletas de zinc, soportes para canaleta de hierro, codos de zinc, caballetes de zinc y brazaderas para caños de desagüe, en la cantidad y con sujección a las indicaciones contenidas en los formularios que corresponden al expediente O. C. 3081|24.

Las propuestas serán abiertas el día y hora señalada en el Departamento de Suministros de los Ferrocarriles del Estado. Paseo Colón 533, en presencia de los interesados que concurran al acto. — La Administración.

19|423 v. marzo 8.

PROVINCIA DE BUENOS AIRES

MINISTERIO DE GOBIERNO DE LA PROVINCIA DE BUENOS AIRES

AVISO DE LICITACION

Llámase a licitación pública por el término de (15) quince días a contar desde la fecha, para la provisión de mil doscientos sesenta y dos metros de cable, con destino al Telégrafo de la Provincia, de acuerdo en un todo con el pliego de bases y condiciones que estará a disposición de los interesados en este Ministerio y en la Administración del Telégrafo de la Provincia.

Las propuestas deberán presentarse el día 18 de marzo a las quince (15) horas en el despacho del suscripto, y serán abiertas en esa oportunidad con intervención del señor Escribano Mayor de Gobierno y en presencia de los concurrentes al acto. — Faustino J. León, Oficial Mayor. — La Plata, febrero 28 de 1924.

19|406 v. 14 marzo

MINISTERIO DE GOBIERNO DE LA PROVINCIA DE BUENOS AIRES

AVISO DE LICITACION

Llámase a licitación pública por el término de quince (15) días a contar desde la fecha, para la provisión de los materiales destinados a la confección general de uniformes de invierno del corriente año y del verano 1924-1925 para la Policía, personal de servicio de la Administración, penados de cárceles, etc., y de diversos artículos necesarios a la Intendencia General de Suministros, farmacia de la misma, Patronato de Menores y establecimientos carcelarios de la Provincia; de acuerdo en un todo con el pliego de bases y condiciones que estará a disposición de los interesados en el Ministerio de Gobierno e Intendencia General de Suministros.

Las propuestas deberán presentarse el día 14 de marzo próximo, a las 15 horas, en el despacho del suscripto, siendo abiertas en esa oportunidad con intervención del señor escribano mayor de Gobierno y en presencia de los interesados que concurran al acto. — Faustino J. Legón, Oficial mayor. — La Plata, 29 de febrero de 1924.

19|410 v. 14 marzo

MINISTERIO DE OBRAS PUBLICAS DE LA PROVINCIA DE BUENOS AIRES

DIRECCION GENERAL

División de Arquitectura y Construcción de Edificios

Llámase nuevamente a licitación pública, por el término de quince días, para las obras de terminación del lavadero y anexos en el hospital de Niños de esta ciudad.

El presupuesto y pliego de bases y condiciones se hallan a disposición de los interesados, en la División de Arquitectura y Construcción de Edificios, calle 7 núm. 1175, todos los días hábiles, durante las horas de oficina.

Las propuestas se abrirán el día 17 de marzo próximo, a las 14 horas, en el despacho del director de Arquitectura y en presencia de los interesados que concurran al acto.

La Plata, febrero 23 de 1924.— Aníbal E. Guiraldez, secretario general.

19|396 v. 9 marzo

MINISTERIO DE OBRAS PUBLICAS DE LA PROVINCIA DE BUENOS AIRES

DIRECCION GENERAL

División de Arquitectura y Construcción de Edificios

Llámase a licitación pública por el término de quince días para las obras de construcción e instalación de un lavadero mecánico en el edificio que ocupa el hospital San Juan de Dios de esta ciudad.

El presupuesto y pliego de bases y condiciones se hallan a disposición de los interesados, en la División de Arquitectura y Construcción de Edificios, calle 7 núm. 1175, de esta ciudad, todos los días hábiles, durante las horas de oficina.

Las propuestas se abrirán el día veinte de marzo próximo, a las catorce horas, en el despacho del Director de Arquitectura y en presencia de los interesados que concurran al acto. — La Plata, febrero 26 de 1924. — Aníbal E. Giráldez, Secretario General.

19|404 v. 13 marzo

MINISTERIO DE OBRAS PUBLICAS DE LA PROVINCIA DE BUENOS AIRES

DIRECCION DE PUENTES Y CAMINOS

Licitación

Llámase a licitación pública por el término de 15 días para las obras de construcción de un puente metálico tipo Huergo sobre el desagüe de la laguna del Mirador o del Carnero en el camino general de Ayacucho a Dolores.

Los planos y pliegos de bases y condiciones están a disposición de los interesados en esta dirección calle 7 No. 1175, La Plata, todos los días hábiles durante las horas de oficina.

Las propuestas se abrirán el día 24 del corriente mes a las 15 horas en el despacho del suscripto y en presencia de los interesados que concurran al acto. — La Plata, marzo 5 de 1923. — E. Arenas, Director.

19|425 v. marzo 20.

MINISTERIO DE OBRAS PUBLICAS DE LA PROVINCIA DE BUENOS AIRES

DIRECCION DE PUENTES Y CAMINOS

Licitación

Llámase a licitación pública por el término de 15 días para la ejecución de las obras de reparación de los terraplenes de acceso al puente situado sobre el río Samborombón.

Los planos y pliegos de bases y condiciones están a disposición de los interesados en esta dirección calle 7 No. 1175, La Plata, todos los días hábiles durante las horas de oficina.

Las propuestas se abrirán el día 24 del corriente mes a las 14 horas en el despacho del suscripto y en presencia de los interesados que concurran al acto. — La Plata, marzo 5 de 1924. — E. Arenas, Director.

19|424 v. marzo 20.

Banco Hipotecario Nacional

25 DE MAYO 245, 263
PASEO LEANDRO N. ALEM 232, 246, 260
BUENOS AIRES
CIRCULACION AUTORIZADA POR LA LEY 11.259
$ 1.500.000.000
SITUACION AL 31 OCTUBRE 1923

Circulación		$ 279.396.100
Fondo de reserva:		
seguros	$ 242.660.344	
artículo 4o.	" 37.265.512.609	
general	" 63.751.388.848	$ 101.279.581.901
Cédulas en depósito gratuito y Caja de Ahorros		$ 288.262.650
Se paga por renta anual sobre la circulación		" 58.634.629

Concede préstamos hipotecarios en cédulas sobre propiedades urbanas y rurales, para empleados nacionales con más de 10 años de servicios para edificación y para colonización, a 33 años de plazo.
Se ocupa de la compra y venta de cédulas hipotecarias, por cuenta de terceros.
Recibe en depósito gratuito las cédulas que emite, responsabilizándose de todo riesgo y remite el importe de la venta al lugar que indique el depositante, o procede de acuerdo con sus instrucciones, sin cobrar comisión alguna.

LAS CEDULAS HIPOTECARIAS ARGENTINAS
ESTAN GARANTIDAS

1o. Por las propiedades gravadas en PRIMERA HIPOTECA a favor del Banco.
2o. Por las enormes reservas del Banco en efectivo.
3o. POR LA NACION (artículo 6o. de la Ley Orgánica).

Esta triple garantía le asegura un interés de 6 o/o anual

La renta de las cédulas Hipotecarias Argentinas NO ESTA GRAVADA POR IMPUESTO ALGUNO A LA RENTA de los valores mobiliarios. (Art. 46, inciso 18, apartado h).
La mejor inversión de capitales es: ADQUIRIR CEDULAS HIPOTECARIAS ARGENTINAS.

La tramitación de las solicitudes de préstamos en el Banco, como la de cualquier otro asunto relacionado con sus operaciones, NO NECESITA LA INTERVENCION DE CORREDORES.

Aperitivo Santa Coloma
TONICO-DIGESTIVO
1E. M. DE SANTA COLOMA — CHACABUCO 319.

EDICTOS JUDICIALES

Por disposición del señor juez de primera instancia en lo civil de la Capital de la República, doctor don J. Isaac Arriola, se cita y emplaza por el término de treinta días, a contar desde la primera publicación del presente, a todos los que se consideren con derecho a los bienes dejados por fallecimiento de don BENITO PARDO GONZALEZ, ya sean como herederos o acreedores, para que dentro de dicho término, comparezcan por ante su juzgado y secretaría del que subscribe, a deducir sus acciones en forma, bajo apercibimiento de lo que hubiere lugar por derecho. — Buenos Aires, febrero 9 de 1924.—Dr. Juan Carlos Fox, secretario.
19|353 v. 15 marzo

El señor juez de 1a. instancia en lo civil de la Capital de la República, doctor don Martín Abelenda, ha dispuesto se cite, llame y emplace por el término de treinta días, contados desde la primera publicación del presente, a todos los que se consideren con derecho a los bienes dejados por don ALEJANDRO PITTALUGA, ya sean como herederos o acreedores, para que dentro de dicho término comparezcan a deducir sus acciones en forma, por ante su juzgado y secretaría del que suscribe, bajo apercibimiento de lo que hubiere lugar por derecho. — Buenos Aires, febrero 12 de 1924. Carlos Guani, secretario.
19|358 v. 16 marzo

El señor juez de 1a. instancia en lo civil de la Capital de la República, doctor don Martín Abelenda, ha dispuesto se cite, llame y emplace por el término de treinta días, contados desde la primera publicación del presente, a todos los que se consideren con derecho a los bienes dejados por doña DURA NIEVES POURTALE DE NORRIE, ya sean como herederos o acreedores, para que dentro de dicho término comparezcan a deducir sus acciones en forma, por ante su juzgado y secretaría del que suscribe, bajo apercibimiento de lo que hubiere lugar por derecho. — Buenos Aires, febrero 12 de 1924. — Eduardo Rojas, secretario.
19|360 v. 16 marzo

El señor juez de 1a. instancia en lo civil de la Capital de la República doctor don Fernando M. Colombres ha dispuesto se cite, llame y emplace por el término de treinta días contados desde la primera publicación del presente, a todos los que se consideren con derecho a los bienes dejados por doña MICAELA CABIDOS DE POUCHAN, ya sean como herederos o acreedores, para que dentro de dicho término comparezcan a deducir sus acciones en forma por ante su juzgado y secretaría del que suscribe, bajo apercibimiento de lo que hubiere lugar por derecho. — Buenos Aires, noviembre 27 de 1923. — Doctor José Agustín Basualdo, secretario.
19|365 v. 18 marzo

El señor juez de primera instancia en lo civil de la Capital de la República, doctor don Mariano de Vedia y Mitre, ha dispuesto se cite, llame y emplace por el término de treinta días, contados desde la primera publicación del presente, a todos los que se consideren con derecho a los bienes dejados por don ANDRES MABRE, ya sean como herederos o acreedores, para que dentro de dicho término comparezcan a deducir sus acciones en forma, por ante su juzgado y secretaría del que suscribe, bajo apercibimiento de lo que hubiere lugar por derecho. — Buenos Aires, febrero 6 de 1924. — Doctor Miguel Echegaray, secretario.
19|373 v. 21 marzo

El señor juez de primera instancia en lo civil de la Capital de la República, doctor don Martín Abelenda ha dispuesto se cite, llame y emplace por el término de treinta días, contados desde la primera publicación del presente, a todos los que se consideren con derecho a los bienes dejados por don VICENTE MASSAFERRO y doña TERESA CALCAGNO DE MASSAFERRO, ya sean como herederos o acreedores, para que dentro de dicho término comparezcan a deducir sus acciones en forma, por ante su juzgado y secretaría del que suscribe, bajo apercibimiento de lo que hubiere lugar por derecho. — Buenos Aires, febrero 19 de 1924. — Dr. Nicolás González Iramain, secretario.
19|376 v. 21 marzo

Por disposición del señor juez de primera instancia en lo civil de esta Capital, doctor Juan Luis Ferrarotti se cita, llama y emplaza a don JUAN NOTARIO LOPEZ por el término de quince días, a contar desde la primera publicación del presente, a fin de que, dentro de dicho plazo, comparezca a estar a derecho en el juicio que por divorcio le sigue, ante la secretaría del infrascripto, doña Juana Ranz de Notario López, bajo apercibimiento de que, si no lo hiciera, se dará intervención al señor defensor de ausentes. — Buenos Aires, febrero 20 de 1924. — Alfredo Persiani, secretario.
19|425 v. marzo 21.

Por disposición del señor juez de primera instancia en lo civil de la Capital de la República, doctor don José Miguel Padilla, se cita y emplaza por el término de treinta días, a contar desde la primera publicación del presente, a todos los que se consideren con derecho a los bienes dejados por fallecimiento de don ARGIA MAGNI DE PETRUCCI, ya sean como herederos o acreedores, para que dentro de dicho término, comparezcan por ante su juzgado y secretaría del que suscribe a deducir sus acciones en forma, bajo apercibimiento de lo que hubiera lugar por derecho. — Buenos Aires, diciembre 19 de 1923. — Alberto Steffens Soler, secretario.
19|371 v. 21 marzo

Por disposición del señor juez de primera instancia en lo civil de la Capital de la República, doctor don J. Isaac Arriola, se cita y emplaza por el término de treinta días, a contar desde la primera publicación del presente, a todos los que se consideren con derecho a los bienes dejados por fallecimiento de doña MARIA ELENA GOMEZ POMBO, ya sean como herederos o acreedores, para que dentro de dicho término, comparezcan por ante su juzgado y secretaría del que suscribe a deducir sus acciones en forma, bajo apercibimiento de lo que hubiere lugar por derecho. — Buenos Aires, febrero 18 de 1924. — Dr. B. del Castillo Quesada, secretario.
19|379 v. 21 marzo

El señor juez de 1a. instancia en la civil de la Capital de la República, doctor don Martín Abelenda, ha dispuesto se cite, llame y emplace por el término de treinta días, contados desde la primera publicación del presente, a todos los que se consideren con derecho a los bienes dejados por don LUIS BARABINO, ya sean como herederos o acreedores, para que dentro de dicho término comparezcan a deducir sus acciones en forma, por ante su juzgado y secretaría del que suscribe, bajo apercibimiento de lo que hubiere lugar por derecho. — Buenos Aires, febrero 15 de 1924. Doctor Eduardo Rojas, secretario.
19|383 v. 22 marzo

Por disposición del señor juez de 1a. instancia en lo civil de la Capital de la República, doctor don J. Isaac Arriola, se cita y emplaza por el término de treinta días, a contar desde la primera publicación del presente, a todos los que se consideren con derecho a los bienes dejados por fallecimiento de don PEDRO NICOLAS BECCO o NICOLAS PEDRO, ya sean como herederos o acreedores, para que dentro de dicho término, comparezcan por ante su juzgado y secretaría del que suscribe, a deducir sus acciones en forma, bajo apercibimiento de lo que hubiere lugar por derecho. — Buenos Aires, noviembre 30 de 1924. — Doctor Enrique A. Saguier, secretario.
19|381 v. 22 marzo

Por disposición del señor juez de primera instancia en lo civil de la Capital de la República, Dr. don J. Isaac Arriola, se cita y emplaza por el término de treinta días, a contar desde la primera publicación del presente, a todos los que se consideren con derecho a los bienes dejados por fallecimiento de don IGNACIO ALEJANDRO GOMEZ, ya sea como herederos o acreedores, para que dentro de dicho término, comparezcan por ante su juzgado y secretaría del que suscribe, a deducir sus acciones en forma, bajo apercibimiento de lo que hubiere lugar por derecho. — Buenos Aires, febrero 20 de 1924. — Dr. Juan Carlos Fox, secretario.
19|387 v. 23 marzo

Por disposición del señor juez de primera instancia en lo civil de la Capital de la República, Dr. don J. Isaac Arriola, se cita y emplaza por el término de treinta días, a contar desde la primera publicación del presente, a todos los que se consideren con derecho a los bienes dejados por fallecimiento de doña AMANCIA DAMONTE DE ROERE, ya sean como herederos o acreedores, para que dentro de dicho término, comparezcan por ante su juzgado y secretaría del que suscribe, a deducir sus acciones en forma, bajo apercibimiento de lo que hubiere lugar por derecho. — Buenos Aires, febrero 20 de 1924. — Dr. Juan Carlos Fox, secretario.
19|388 v. 23 marzo

El señor juez de 1a. instancia en lo civil de la Capital de la República, doctor don Martín Abelenda, ha dispuesto se cite, llame y emplace por el término de treinta días, contados desde la primera publicación del presente, a todos los que se consideren con derecho a los bienes dejados por doña CARMEN MONTERO de RESUA, ya sean como herederos o acreedores, para que dentro de dicho término comparezcan a deducir sus acciones en forma, por ante su juzgado y secretaría del que suscribe, bajo apercibimiento de lo que hubiere lugar por derecho. — Buenos Aires, febrero 18 de 1924. — Doctor Eduardo Rojas, secretario.
19|393 v. 24 marzo

El señor juez de 1a. instancia en lo civil de la capital de la República doctor don Martín Abelenda, ha dispuesto se cite, llame y emplace por el término de treinta días contados desde la primera publicación del presente, a todos los que se consideren con derecho a los bienes dejados por doña JULIA ADROGUE DE TELLO, ya sean como herederos o acreedores, para que dentro de dicho término comparezcan a deducir sus acciones en forma, por ante su juzgado y secretaría del que suscribe, bajo apercibimiento de lo que hubiere lugar por derecho. — Buenos Aires, febrero 5 de 1924. Doctor Nicolás González Iramain, secretario.
19|336 v. 8 marzo

El señor juez de primera instancia en lo civil de la Capital de la República, doctor don Martín Abelenda, ha dispuesto se cite, llame y emplace por el término de treinta días, contados desde la primera publicación del presente, a todos los que se consideren con derecho a los bienes dejados por doña DOLORES AMAIGENDA O AMEIJENDA DE ANDRADE, ya sean como herederos o acreedores, para que dentro de dicho término comparezcan a deducir sus acciones en forma, por ante su juzgado y secretaría del que subscribe, bajo apercibimiento de lo que hubiere lugar por derecho. — Buenos Aires, febrero 8 de 1924. — José C. Miguens, secretario.
19|343 v. 9 marzo

El señor juez de primera instancia en lo civil de la Capital, doctor Marcos A. Figueroa, ha dispuesto se cite, llame y emplace por el término de treinta días contados desde la primera publicación del presente, a todos los que se consideren con derecho a los bienes dejados por doña CATALINA PICASSO DE SCAGNETTO, ya sean como herederos o acreedores, para que dentro de dicho término comparezcan a deducir sus acciones en forma por ante su juzgado y secretaría del suscripto, bajo apercibimiento de lo que hubiere lugar por derecho. — Buenos Aires, febrero cinco de 1924.—Dr. José F. Oderigo, secretario.
19|352 v. 15 marzo

Por disposición del señor juez de primera instancia en lo civil de la Capital de la República, doctor don J. Isaac Arriola, se cita y emplaza por el término de treinta días, a contar desde la primera publicación del presente, a todos los que se consideren con derecho a los bienes dejados por fallecimiento de don SERAFIN GRONDONA, ya sean como herederos o acreedores, para que dentro de dicho término comparezcan por ante su juzgado y secretaría del que subscribe, a deducir sus acciones en forma, bajo apercibimiento de lo que hubiere lugar por derecho. — Buenos Aires, octubre 10 de 1923. — Dr. Ricardo Bollini, secretario.
19|399 v. 27 marzo

Por disposición del señor juez de primera instancia en lo civil de la Capital de la República, doctor don J. Isaac Arriola, se cita y emplaza por el término de treinta días, a contar desde la primera publicación del presente, a todos los que se consideren con derecho a los bienes dejados por fallecimiento de don MARIANO PABLO y don CARLOS EMILIO LATORRE y GONZALEZ, ya sean como herederos o acreedores, para que dentro de dicho término comparezcan por ante su juzgado y secretaría del que subscribe, a deducir sus acciones en forma, bajo apercibimiento de lo que hubiere lugar por derecho.— Buenos Aires, febrero 25 de 1924.—Floro Conde, secretario.
19|405 v. 29 marzo

Por disposición del señor juez de primera instancia en lo civil de la Capital de la República, Dr. don J. Isaac Arriola, se cita y emplaza por el término de treinta días, a contar desde la primera publicación del presente, a todos los que se consideren con derecho a los bienes dejados por fallecimiento de doña MARIA o MARIA LUCREZIA PAGANINI DE BARBIERI, ya sean como herederos o acreedores, para que dentro de dicho término, comparezcan por ante su juzgado y secretaría del que suscribe, a deducir sus acciones en forma, bajo apercibimiento de lo que hubiere lugar por derecho. — Buenos Aires, febrero 29 de 1924. — Dr. Juan Carlos Fox, secretario.
19|416 v. 31 marzo

Por disposición del señor juez de primera instancia en lo civil de la Capital de la República, Dr. don J. Isaac Arriola, se cita y emplaza por el término de treinta días, a contar desde la primera publicación del presente, a todos los que se consideren con derecho a los bienes dejados por fallecimiento de don ALBERTO TENA, ya sean como herederos o acreedores, para que dentro de dicho término, comparezcan por ante su juzgado y secretaría del que suscribe, a deducir sus acciones en forma, bajo apercibimiento de lo que hubiere lugar por derecho. — Buenos Aires, febrero 29 de 1924. — Dr. Juan Carlos Fox, secretario.
19|411 v. 31 marzo

Por disposición del señor juez de primera instancia en lo civil de la Capital Federal, doctor Gastón F. Tobal, se cita, llama y emplaza por el término de treinta días, a contar desde la primera publicación del presente, a todos los que se consideren con derecho a los bienes dejados por fallecimiento de doña TELESFORA PACHETTI, ya sean como herederos o acreedores, para que, dentro de dicho término comparezcan por ante su juzgado y secretaría del que subscribe a deducir sus acciones en forma, bajo apercibimiento de lo que hubiere lugar por derecho. — Buenos Aires, 14 de diciembre de 1923.—Ernesto G. Rom, secretario.
19|417 v. 10. abril

Por disposición del señor juez de primera instancia en lo Civil de la Capital de la República, doctor J. Isaac Arriola, se hace saber por el término de cinco días, a contar desde la primera publicación del presente a los acreedores del concurso de don EDUARDO N. FIGUEROA, que el síndico doctor Agustín Rodríguez Jurado ha presentado el estado de graduación de créditos, el que se encuentra en la Oficina a disposición de los mismos, por el término de ley. — Buenos Aires, noviembre veintiséis de 1923. — Enrique A. Saguier, secretario.
19|431 v. M. 12.

Por disposición del señor juez de Comercio de la Capital, doctor Dimas González Gowland, secretaría del doctor F. A. García, se hace saber por cinco días que se ha presentado don José Romano solicitando su rehabilitación para ejercer el comercio. — Buenos Aires, marzo seis de 1924. —D. García, secretario.
14|430 v. Mar. 12.

El señor juez de 1a. Instancia en lo Civil de la Capital de la República, doctor don Martín Abelenda, ha dispuesto se cite, llame y emplace por el término de treinta días, contados desde la primera publicación del presente, a todos los que se consideren con derecho a los bienes dejados por don LUIS BOEM, ya sean como herederos o acreedores, para que dentro de dicho término comparezcan a deducir sus acciones en forma, por ante su juzgado y secretaría del que suscribe, bajo apercibimiento de lo que hubiere lugar por derecho. — Buenos Aires, febrero 22 de 1924. — Eduardo Rojas, secretario.
19|432 v. Ab. 6.

El señor juez de primera Instancia en lo Civil de la Capital de la República, doctor don Juan Carlos Lagos, ha dispuesto se cite, llame y emplace por el término de treinta días, contados desde la primera publicación del presente, a todos los que se consideren cos derecho a los bienes dejados por don LORENZO HERNANDEZ, ya sean como herederos o acredores, para que dentro de dicho término comparezcan a deducir sus acciones en forma por ante su juzgado y secretaría del que suscribe, bajo apercibimiento de lo que hubiere lugar por derecho. — Buenos Aires, marzo 6 de 1924. — Simón de Iriondo, secretario.
19|429 v. Ab. 6.

TALLER DE GRABADOS
SELLOS DE GOMA
DE
ALEJ. N. BARÉS
U.T. 3726 AV.
BUENOS AIRES
686-BMÉ. MITRE-686

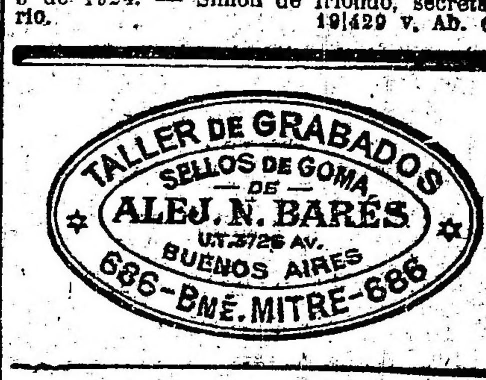

A base de alcohol carburado
LA MAS BRILLANTE Y ECONOMICA QUE SE CONOCE
80 modelos de lámparas de colgar, de pie y para fijar en la pared
Se dan a prueba
Solicite Catálogos a la
Compañía Argentina de
Alumbrado a Alcohol
Defensa ... Buenos Aires

FOOTBALL – PEDESTRISMO
AUTOMOVILISMO-CICLISMO

DEPORTES

BOX – ESGRIMA
PELOTA – REMO

Al Raich próximo adversario de Firpo hizo una exhibición en el National Sporting Club

El pugil norteamericano Al Raich, que se encuentra desde hace tres días en Buenos Aires, con el propósito de realizar un match con Luis Angel Firpo, que se llevará a cabo a fines del corriente mes en el amplio estadio del Club Sportivo Barracas a beneficio de la Sociedad del Divino Rostro, efectuó ayer tarde en el ring de L'Aiglon una exhibición de cuatro rounds con los profesionales Gandolfi Herrero y Muller.

La impresión que produjo ante la concurrencia que asistió a presenciar dicha exhibición fué excelente.

Se trata de un pugilista que reune condiciones físicas destacadas y que unidas a sus conocimientos técnicos y científicos como boxeador hacen de él un fuerte y digno adversario de Firpo.

En los cuatro rounds realizados con los citados púgiles, puso de manifiesto sus grandes calidades, su buena escuela, ser poseedor de un fuerte punch en ambas manos y de ligereza en el ataque como en la defensa y una precisión excelente en la colocación de los golpes.

Será, fuera de toda duda, un adversario fuerte e interesante para nuestro campeón, que tendrá que complacer todos los recursos indispensables para salir airoso.

Ciclismo

UNITED YOUNG MEN CLUB

Carreras para mañana

Organizadas por el United Young Men Club, se correrán mañana dos carreras ciclistas, una para todo corredor de tercera categoría, sobre el recorrido Núñez-Tigre Hotel-Núñez, y la otra para menores de 17 años en el trayecto Núñez-San Isidro-Núñez.

La Comisión que fiscalizará las pruebas estará formada por los siguientes señores:

Comisario general, señor A. Fisgold; comisario de raya, señor M. Ivitz; jueces de largada y llegada, José Di Gaudio, A. Domínguez, J. Martínez y J. Amerio, P. Pedotti, M. López; controles fijos, en San Isidro, L. Garsoto y T. Castelnuovo; en Tigre, L. Castelnuovo y L. Ambroi; controles volantes, Esteban Font, V. Caretti, C. Beandroit, A. B. Mauri, A. González y T. Miró; encargados de primeros auxilios, doctor Carlos Visconti y practicante J. E. Martinet.

CLUB ATLETICO PARANA

La comisión directiva de este club continúa los preparativos para las carreras ciclistas que se disputarán el día 23 del corriente mes, reservadas para corredores de tercera categoría y perdedores, en el recorrido Núñez-Pacheco-Núñez y Núñez-San Isidro-Núñez, respectivamente.

Las inscripciones para estas pruebas se recibirán hasta el día 22 del corriente, a las 22 horas, en el local Paraná 316.

CICLES CLUB ARGENTINO

En el local Bompland 1665, se realizará, el día 12 del corriente mes, la asamblea general extraordinaria de los socios del Cicles Club Argentino.

—Organizada por este club, se realizará el día 16 del corriente mes, una excursión ciclista, que se iniciará en la secretaría del club, para finalizar en Palermo, pasando por Agüero y Santa Fe. En Palermo, los excursionistas presenicarán el desrrollo de la carrera de las XII horas.

Nuevas autoridades del club atlético Sportsman

La nueva comisión directiva del club atlético Sportsman, para el período 1924-1925, ha quedado así formada:

Presidente, Alfredo Vázquez; vice, Héctor Dighero; secretario, Juan B. Maiocchi; pro, Ramón Díaz; tesorero, Jesús M. Formoso; pro, Carlos Vázquez; vocales, Antonio Lucena, Aroldo Arzeni, Juan Bachetti, Manuel Riestra y Alberto Fullerinçer; revisores de cuentas: Ivo Gighione, Jacobo Bol y Pedro Goria.

Colombófila

SOCIEDAD GENERAL BELGRANO

Concurso para mañana

Desde la estación San Jacinto a esta capital, se realizará mañana, organizado por la sociedad General Belgrano, un concurso para palomas mensajeras.

En el local Federico Lacroze 2911, se efectuará hoy, de las 17 a las 19 horas, el encanastamiento de las palomas que toman parte en esta prueba.

SOCIEDAD COLOMBOFILA DE NUÑEZ

Realizará mañana un concurso

Organizado por la Sociedad Colombófila de Núñez, se realizará mañana un concurso para palomas mensajeras, desde la estación Campana, a Las Palmas F. C. C. A.

El encanastamiento de las viajeras se realizará hoy en el local del club organizador.

SOCIEDAD LA ARGENTINA

Próximos concursos

El programa de concursos colombófilos que realizará la Sociedad La Argentina durante el mes en curso y el de abril próximo es el siguiente:

Marzo 9, vareo desde Hurlingham; 16, vareo desde estación Presidente Derqui; 23, premio Iniciación, desde la estación Goldney; y 30, premio Presidente, desde la estación Rivas.

Abril 6, premio Palomar La Celia, desde la estación Chacabuco; 13, premio Copa Lizza, desde la estación O'Higgins; 20, copa Lafon, desde la estación Vedia, y 27, copa Bormioli, desde la estación Diego de Alvear.

SOCIEDAD LA PALOMA MENSAJERA

Segundo concurso para pichones

Mañana se realizará, organizado por la Sociedad La Paloma Mensajera el segundo concurso del año para pichones, desde la estación San Jacinto a esta capital.

El encanastamiento de las competidoras se realizará hoy, de las 17 a las 19 horas, en el local social Lavalle 3691.

Se efectuó anoche en el River Plate ante extraordinaria concurrencia el festival de box

Después de un reñido combate Firpo vence por Knock out en el 14.º round a Herminio Spalla

Ante un público que pasaba de 50.000 personas, se llevó a cabo anoche en el amplio estadio del Club River Plate el encuentro entre el campeón sudamericano Luis Angel Firpo y Herminio Spalla, campeón de Italia y Europa. La espectativa que este match había despertado era grande y así se explica que, desde las primeras horas de la tarde la afluencia de personas al local donde debía de efectuarse fuese enorme.

La reputación del púgil italiano, que ostentaba el título de campeón europeo, las excelentes condiciones demostradas en su entrenamiento, hacía esperar con justa razón, que el encuentro sería por demás interesante. Y efectivamente, la espectativa reinante no fué defraudada.

El campeón europeo confirmó ampliamente los conceptos elogiosos, de que venía precedido, y valoró bien alto su reputación como boxeador.

En los 14 rounds que duró la pelea, hubo momento de verdadera emoción, el púgil italiano puso de manifiesto ser un serio adversario, con un dominio absoluto de su situación y poseedor de grandes condiciones como boxeador y conocimientos profundos del deporte.

Con una valentía y decisión digna de encomio, se mantuvo durante los 14 rounds, no habiendo dado tregua en ningún momento a su fuerte adversario y aprovechando todas las oportunidades para llevar sus ataques recios y eficaces.

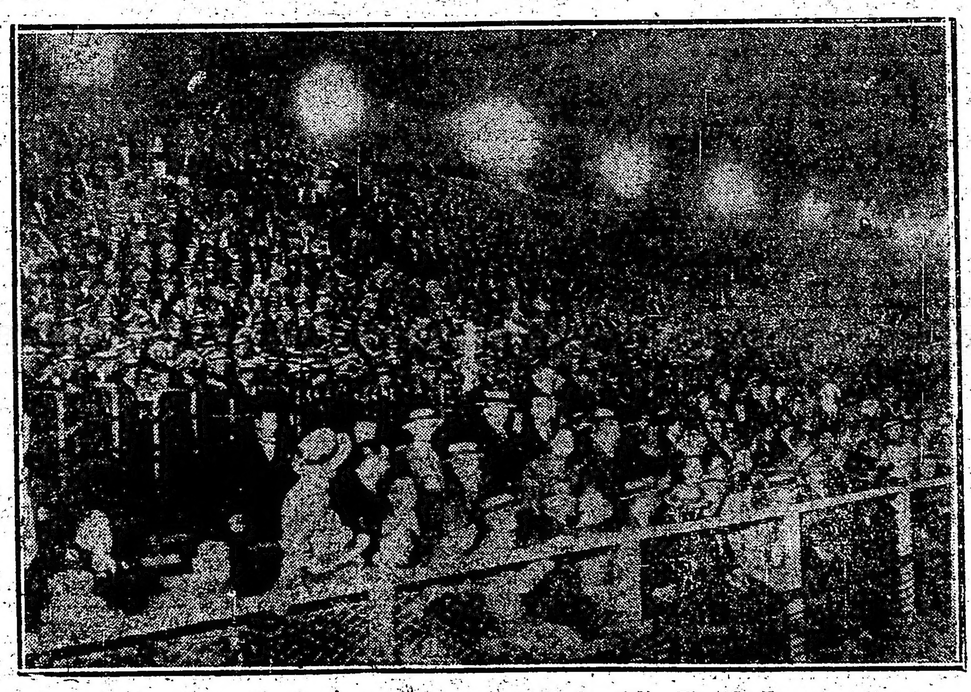

Parte de la enorme concurrencia que presenció el match Firpo-Spalla

Firpo no pudo emplear, en el tiempo que duró el encuentro, esos golpes que tantos triunfos le han dado en su carrera pugilística, pues la gran técnica empleada en la defensa por el boxeador italiano anularon todas las iniciativas del argentino.

De manera, pues, que el público que asistió anoche puede estar satisfecho de haber tenido la oportunidad de presenciar un interesante match, no sólo por las alternativas que en él se desarrollaron, sino por la calidad de sus combatientes, boxeadores de primera fila dentro del pugilismo mundial.

Las preliminares, excepto la realizada entre el campeón chileno sudamericano, Humberto Guyman y J. Rossi, argentino, ambos de la categoría mosca, no tuvieron mayores atractivos.

En la primera preliminar Tomás Barbará se impuso por puntos a Gerardo Cadenas, después de 4 rounds de pelea.

La segunda de ellas, anunciada entre Castañares y Gómez, no se efectuó debido a que la comisión municipal no permitió al primero combatir por no haberse presentado a la revisación médica.

En cuanto al match entre Guzman y Rossi, fué declarado vencedor Guzman por puntos, quien desde el primero hasta el octavo round domino ampliamente a su adversario. El argentino, a pesar de su entereza y decisión, no pudo evitar el castigo que le propinó el chileno durante el combate, demostrando su gran superioridad y mayores conocimientos.

El encuentro de Alejandro Frías, uruguayo y Antonio Ballester argentino, epilogó en la forma que se esperaba por la gran desproporción existente entre ambos boxeadores.

Frías, de una contextura física mayor y superioridad de peso, le fué facil definir la pelea en el 2o. round, mediante un fuerte cross de derecha, que puso knocq out a Ballester.

Una vez terminados los matchs preliminares hizo su aparición en el ring el campeón sudamericano, acompañado por sus segundos Horacio Lavalle, Gartlan, Marcos Muñoz y Widmer.

Spalla apareció acompañado por Tiraboschi, Vialti, Bertal y Villa.

Se anunció el peso de Firpo en 95 kilos y Spalla 84. Actuó de referee el señor José Oriani.

Ambos boxeadores fueron objeto de los aplausos del público.

1er. round. — Caídos en guardia, Firpo envía una izquierda en jab y una derecha a la cara. Caen en clinch. Spalla ensaya un swing a la línea baja y lleva a Firpo sobre las cuerdas, colocando dos derechas. Firpo lanza un swing y aplica una derecha a la cara. A continuación entra con dos hooks de la misma mano.

Sobreviene un clinch en el cual se castigan al cuerpo.

2o. round. — Este round se inicia muy movido. Firpo castiga arriba y abajo. Spalla coloca un recio cross y al caer en clinch el argentino entra dos uppercuts al mentón. Al salir del clinch Spalla toca a su adversario con una derecha a la cabeza.

3er. round. — Firpo coloca un fuerte swing al costado. Spalla entra un buen cross de derecha. La pelea se lleva con violencia. La superioridad de Firpo se manifiesta en la ventaja de peso y en su fuerte punch, cuyos efectos parece sentir el italiano. Spalla coloca una buena derecha que arranca aplausos del público. Spalla coloca una izquierda y Firpo consigue colocar un hok al cuerpo. Spalla recurre al juego de piernas para rehuir las acometidas de Firpo.

4o. round. — Firpo inicia el ataque con su izquierda para colocar en seguida su derecha. Spalla no permanece inactivo y entra una derecha a la mandíbula. A pesar de los recios punchs de Firpo el italiano prosigue valientemente la pelea. Spalla se toma de las cuerdas y con excelente noción de la distancia sorprende a Firpo con dos golpes netos a la cara y estómago.

5o. round. — Este round es apurado por parte de Firpo, a quien el público incita a terminar la pelea. Su primer golpe encuentra a Spalla cubierto. Se produce clinch y luego se cruzan de derecha. Firpo coloca un cross que provoca nuevo clinch en que ambos se castigan.

Antes de finalizar el round ambos se colocan golpes de derecha.

6o round. — El argentino aplica tres golpes de derecha a la mandíbula. El italiano contesta con una izquierda y una derecha que hacen retroceder a Firpo hasta las cuerdas.

Se produce un clinch y trabajando ambos suena el gong.

7o. round. — Firpo envía una derecha que es contestada con un cross de izquierda a la cara.

Spalla sonríe ante la forma enérgica de atacar de Firpo y con side step elude los ataques de éste. Dos swings de Spalla llegan a la cara de Firpo y éste contesta con una izquierda al cuerpo.

8o. round. — El argentino ataca y envía un jab de izquierda. Spalla coloca dos hocks de derecha.

Firpo trata de colocar golpes, pero Spalla elude con esquivadas y juego de piernas y en los cuerpo a cuerpo cierra la guardia evitando la acción del argentino.

9o. round. — Este se inicia sumamente movido. Tras los repetidos golpes que Firpo envía, Spalla coloca hooks a la cara de Firpo. El argentino llega una derecha a la cara. Spalla busca el clinch y al salir de él coloca una fuerte izquierda al mentón.

10o. round. — Spalla ataca y coloca varios golpes. Fué tal el empuje del italiano que Firpo cae arrastrando a su rival. Spalla es el primero en levantarse. Firpo, transcurridos dos segundos, se halla de pie. Firpo reacciona y dos veces coloca su derecha a la cara. Este resiste con entereza.

11o. round. — La expectativa es grande. El público aprecia la vigorosa resistencia de Spalla que ataca colocando una derecha al mentón de Firpo. Este aplica un largo swing al flanco y en el clinch coloca su derecha a la mandíbula de Spalla. Como consecuencia de una derecha de Firpo, Spalla resbala y cae, incorporándose de inmediato.

12o. round. — Ambos se encuentran visiblemente cansados. Spalla es el primero en atacar sin producir sus golpes efecto. Firpo lleva a Spalla sobre las cuerdas, al que castiga con ambas manos. La resistencia de éste es admirable y provoca aplausos. Spalla aplica al salir de un clinch una izquierda y una derecha al argentino, quien sangra por la boca.

13o. round. — Firpo entra a pegar con violencia, colocando dos derechas. Spalla, por su parte, llega al estómago de su rival. Un jab de izquierda del argentino motiva un nuevo clinch. Spalla entra un hook y un uppercut.

El knock out. — Apenas sonado el gong, que anunciaba el comienzo del 14o. round, Firpo ataca con empuje. Spalla recibe un fuerte golpe de derecha al estómago. El argentino, simultáneamente, lanza un swing de derecha al mentón, que hace retroceder al italiano hasta su corner, donde Firpo aplica un violento y largo swing de derecha, que llega netamente a la mandíbula de Spalla, el que se desploma sobre su mismo rincón, cayendo sentado sobre las cuerdas, no pudiéndose incorporar hasta después de contarle el referee los 10 segundos reglamentarios, sin haber perdido por eso el sentido, pues se mantenía con los ojos abiertos, pero visiblemente aturdido.

Herminio Spalla en su rincón acompañado de sus segundos

Luis A. Firpo en el cuatro de veseir acompañado de sus segundos

De la pelea de anoche

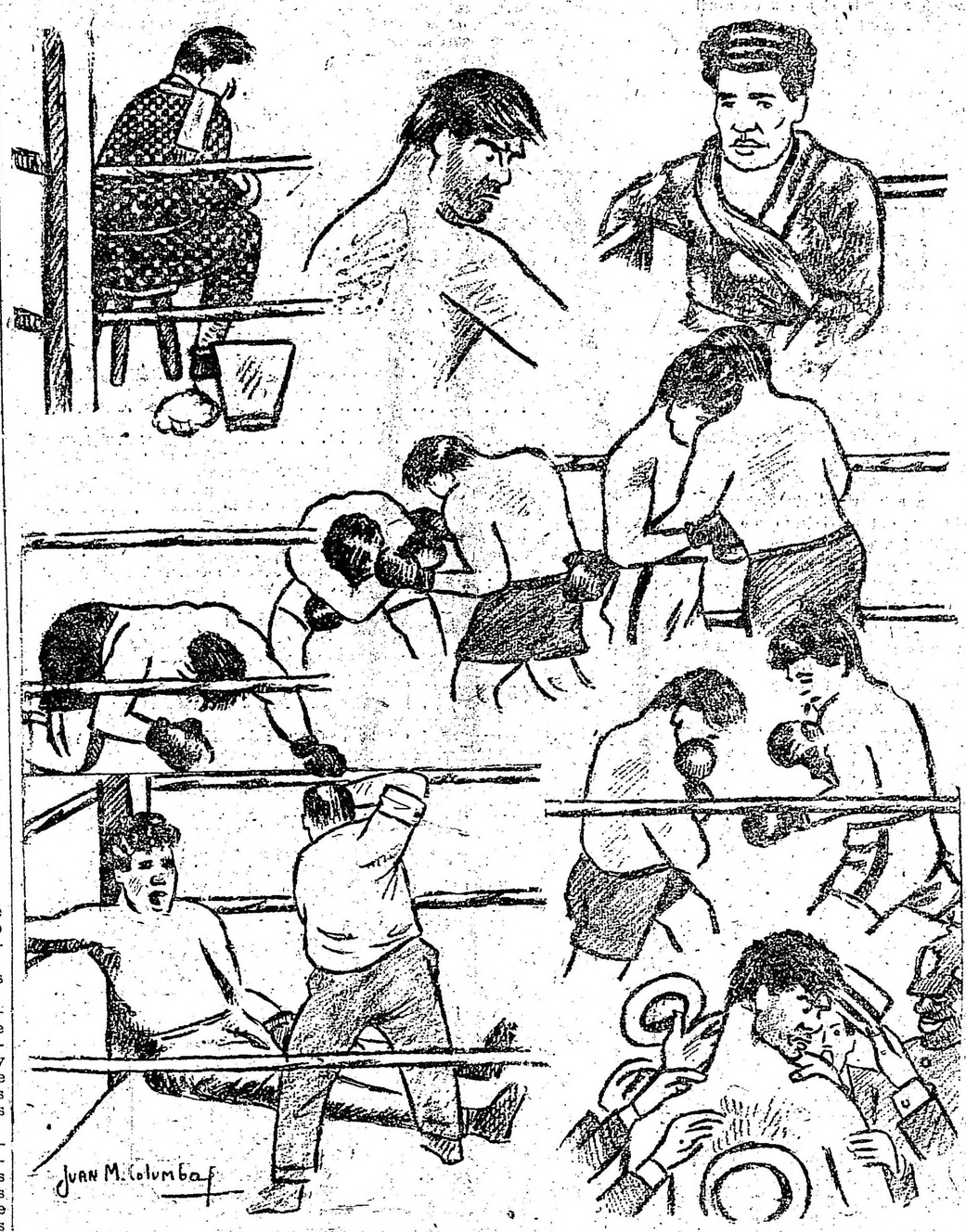

Apuntes tomados desde el Ring Side, por Juan Manuel Columba

Lawn tennis

TEMPERLEY LAWN TENNIS CLUB

Torneo abierto

En las canchas del Temperley Lawn Tennis Club, se disputará el día 15 del corriente mes, un torneo abierto, eliminatorio, en todas las categorías.

Las inscripciones para este torneo se recibirán hasta mañana en la secretaría del club organizador, U. T. 868 Lomas, en el U. T. 829 Lomas y en el local Sarmiento 541.

BELGRANO ATHLETIC CLUB

Torneo anual de Otoño

El día 22 del corriente mes, se iniciará en las canchas de este club el torneo anual de Otoño, reservado para socios del mismo.

Se han establecido los siguientes concursos:

Campeonato del club atlético Belgrano, en la categoría de singles de damas y caballeros, dobles de damas y caballeros, dobles mixtos y singles para menores de 16 años de edad. El precio de las inscripciones para este concurso será de 5 pesos por competidor.

Concursos con ventaja, en las categorías siguientes: singles de damas y caballeros, dobles de damas y caballeros, dobles mixtos, singles y dobles para veteranos, mayores de 40 años de edad. Las inscripciones costarán 3 pesos por jugador y se recibirán hasta el 16 del actual, a las 19, a nombre de cualquier socio de la Comisión de Tennis o del mayordomo del club.

Celebró reunión el Consejo Directivo de la Federación Ciclista Argentina

Se resolvió el asunto sobre la suspensión de la carrera de las 24 horas

Con motivo del agraviante incidente ocurrido durante la realización de la prueba de las XXIV horas en el velódromo argentino en la madrugada del día domingo 2 del corriente, motivando, además del escándalo conocido, la suspensión de esta importante carrera, y considerando el informe de los delegados Harsch y Monetti, testigos presenciales de los hechos; del señor Manuel Cervera, comisario general; el informe de la dirección del velódromo; la nota presentada con las firmas de los señores Dartiguelongue y Toulouse, A. Roig y Cía., Faini, Taddia y Cía., Clemente J. de la Fuente y Carlos Roig y las numerosas declaraciones de aficionados y corredores que concurrieron a ese efecto, el Consejo Directivo de la Federación Ciclista Argentina completamente informado y en defensa de la moral y cultura del deporte que ve: Declarar que la vuelta de ventaja obtenida por el corredor Julio Polet lo ha sido en buena forma, sin que pueda culparse al corredor De Meyer de maniobras ilícitas, ni sacrificarse en beneficio de otro competidor; que la legalidad de la ventaja fué reconocida por la comisión de carreras desde el primer momento, como también por todos los corredores y managers, que durante más de veinte minutos los primeros hicieron tentativas de recuperar el terreno perdido y no fué presentada ninguna reclamación. Y que en ninguna circunstancias ese proceder da motivo o justificación a los hechos posteriores, que culminaron con la pretensión de hacer descalificar a los corredores Polet, Ferraris y De Meyer y con el abandono violento de la carrera. En carácter de pena a los culpables, resuelve: Expulsar al corredor José Guzzo, reconocido como el promotor directo y principal responsable y por su pretensión de imponer condiciones, todo acumulado a sus malos antecedentes; suspender por dos años al corredor Gervasio Núñez, licencia número 388 de la Federación Ciclista Argentina, en virtud de la participación que ha tenido, secundando la acción de Guzzo; aplicar tres meses de suspensión a los corredores Antonio Del Gesso y Cosme Saavedra, por intervenir incitando a otros competidores para abandonar la prueba y a continuar el desorden. Estas dos últimas penas son de carácter redimible; dejar en suspenso hasta la reunión extraordinaria del martes 11, la consideración de la responsabilidad de los organizadores. Además esta sesión especial tiene por objeto considerar definitivamente la interpretación que la Sociedad Velódromo Argentino da al convenio del 10 de marzo 1923 que rige las relaciones entre esta sociedad y la entidad dirigente del deporte ciclista en el país. El C. D. se avocará igualmente al estudio de la situación planteada por la suspensión de la citada carrera de las 24 horas, y adoptará las providencias que correspondan al caso.

Club Motociclista Nacional

Excursión a Rosario

La C. D. de este club, en su última sesión, de acuerdo con las planillas de ruta presentadas por los excursionistas a Rosario, llevó a cabo la clasificación de los mismos, cuyo resultado fué el siguiente:

Categoría motocicletas. — 1o. Américo Fogio, medalla Rech y Lehmann.

Categoría motosidecars. — 1os.: Adrián Urbani, premio Dunlop; José Ravizzini, premio Dunlop; Ambrosio Tomassini, premio Dartiguelongue y Toulouse. 2o. Rodolfo Dentone, premio Indian. 3o. Luis Cassoulet, premio C. D.

Categoría automóviles. — 1o. Agustín Bonavera, medalla de oro: 2o. Francisco Ferrero, medalla de plata.

Se resolvió otorgar también a los señores Fernando Brena y José Fraga, 2 medallas Dartiguelongue e Indian, respectivamente, por su actuación en la excursión.

A todos los acompañantes se les otorgaron diplomas.

Al mismo tiempo se inician los preparativos para una segunda excursión, a efectuarse en los días de Semana Santa, habiéndose fijado ya 500 kilómetros como mínimum de recorrido.

Atletismo

CLUB ARGENTINOS DE QUILMES

Próximo torneo

En el campo de deportes que la Asociación Cristiana de Jóvenes posee en la calle Paseo Colón entre Independencia y Estados Unidos, se realizará el día 16 del corriente mes, organizado por el Club Atlético Argentino un torneo atlético, reservado para perdedores, con licencia de la Federación Atlética Argentina.

El programa preparado es el siguiente: Carreras llanas de 100, 200 y 3000 metros, lanzamiento del disco, salto en largo con impulso y carrera de postas de 400 metros (4 por 100). Además de estas pruebas se disputará el pentathlon clásico, libre a todo competidor.

Las inscripciones se recibirán en la secretaría del club organizador, Neuquén 710, departamento 3.o, hasta esta noche.

Yachting

CLUB NAUTICO OLIVOS

Regatas para mañana

En el triángulo oficial del Club Náutico Olivos, se correrán mañana, cuatro series de regatas para embarcaciones a vela, de acuerdo con el programa que damos a continuación:

Primera serie, a las 13.30, para embarcaciones del tipo "sloops" río de la Plata.

Segunda serie, a las 13.45, para embarcaciones tipo "singles" clase Olivos.

Tercera serie, a las 14 para embarcaciones tipo "colleen".

Cuarta serie, a las [illegible] para embarcaciones con hand[illegible]

El 19 del corriente mes se medirán Corney y Ferré

En el local del Pugil Club se realizará el día 19 del corriente mes un torneo de boxeo, cuyo número principal del programa es el match revancha a 5 rounds de 2 minutos cada uno, con guantes de 4 onzas, entre los aficionados Liberto Corney, uruguayo, y Luis Ferre, argentino.